大同報

本報創刊西曆一九三二年
發行人 王希哲
編輯人 富彭年
印刷人 賈澤民
社址 新京東六馬路
電話（本日） 編輯部四七二四 營業部二〇九六 印刷工場四七二五
報費 一份國幣五分 一個月國幣壹元壹角 外埠郵費在外
廣告價 一行（五號字十二字）一日壹元 特別地位加倍 長期另議

英美兩政府對於 共通利害關係
林澤與費里普會見後談話 「共通利害」不肯明言

【華盛頓二日電】英國大使林澤氏會見費里普氏後、費氏談話如下、英美兩國政府就有共通利害關係諸問題、交換意見至於何謂共通利害問題、則費氏不肯明言云、

中國與英美法進行 改訂平等新約
美將放棄特權訂互惠新約 中法中英新約採平等原則

【南京電】中美、中英、中法及中日通商條約、現在均已滿期、由中國外交當局向各國分別接洽、玆悉、此次美使詹森返華後、在京與中國外部當局協商改訂商約、美使轉達政府當局、有根據一九二七年前國務卿凱洛克氏宣言及同年卜特建議案放棄在華特權修訂平等互惠新約之誠意、中法越南商約、自經韋禮敦公使與外部當局積極進行協商後、原則上已趨一致、即將簽字、中美商約亦將開始修訂交涉、英使賈德幹氏定於四月初南下、即與該項交涉有關、玆分誌各情如後、

中美商約以十年為期於二十三年一月早已期滿、外部方面曾照會美方、請以平等原則另訂新約、美使詹森於此次由美返華、在京與我外部當局協商條約事宜、據悉、美使表示美政府當局決根據一九二七年通過下院之卜特建議案（主張美政府應與中國合法政府修訂平等互惠之新約）及同年前國務卿凱洛克氏宣言、放棄在華特權、新訂平等互惠之商約、據傳、美方修訂商約草案要點、共分兩項、一、對撤廢領事裁制權分通商各港埠與其他內地逐漸撤廢、在通商港埠暫定準備期間為十年、、其他內地、不防即行撤廢、二、對內河航權、允可放棄、惟對沿海航權、規定互惠辦法

中法越南商約、自經法使韋禮敦氏與外交部當局繼續開議後、雙方意見、在原則上已見一致、可於下月中旬正式簽字、聞新約即根據一九三〇年前外長王正廷與前法使瑪德議定之新約、所有光緒十二年在天津訂立之中法陸路通商條約、光緒十三年在北京訂置之中法商務專條等各項條約所載各種不平等規定、均決定一律廢止、法方託辭推延之越米入口待遇問題、亦成立妥協云、

中英商約規定在每次十年期限之屆滿以前、可提議修訂、中英商約會於一九三〇年七月念八日訂立、截至念二年七月念八日為第三次十年屆滿、外部當局、業於同年十二月念三日照會英政府提修改、迄至最近英使賈幹接到英政府訓令、賈氏有於四月初南下入京之訊、屆時將修訂中英商約事宜有所商洽云、

海運會商決裂
拒絕日側之再考慮要求 荷印側決定回國

【神戶三日電】日荷神戶海運會商因一日荷印側之代案提議、會議用語併用日英荷三國語、會議錄以英語為正文、又復逢阻礙日本側根據昨日之商定辦法櫟木日本郵船神戶支店長等、二日上午九時於爪哇中國社內、與荷印側會見、陳述碍難接受荷印側提出之代案、更要求對廿六日日本側所提之修正案、再加考慮、而荷印側乃峻拒之聲言擬乘三日下午一時由神戶出口之慈金雷總統號輪船回國、於是會商遂完全終於決裂矣、

【神戶二日電】關於日荷海運會商之用語之問題、為決定對荷船側答覆之日本船側之態度、日本船側、經一日午後在商船支店協議對策之結果、決定斷然拒絕荷船側之日荷英三國語併用案、於二日午前一時、由郵船神戶支店長等齊赴爪哇中國側訪問荷船側代表、傳達此意、且對日本船側所提出之妥協案請予再行考慮、且對荷印側答覆、以至五日午後五時為限、事已至此、如荷印側再不讓步、即無再開會議之希望、故荷船側之態度如何、頗堪注目云、

沃喀氏排日 土地法案
加州議會或否決

【沙克拉門特二十七日電】事實上以排斥在留日本人為目標之外人土地法以下三法案將於三月一日提出州議會、三法案如實行、則在留日本人在加里佛尼亞州內之農耕全行禁止、日本人勞働者將大半失業、就中克列亞蘭斯日本第一世農民或淪於手足無措之窮地、惟加里佛尼亞州內將於現行土地法、已有沃喀氏之提案、較從前之加州土地法、尤為嚴重、對於無市民權之外人禁止獲得不動產所有權、享受使用權、及耕作之專有或移轉、該地滿足之意、沃喀氏法案、豫料未必成功云、

猶太人自治州 業成為畫餅歟

【哈爾濱特電】在比兒賓疆建設猶太人自治州、為蘇聯政府極東一大事業、以蘇聯政府之積極的獎勵移民及美國財閥之後援、豫定每年至少可移住猶太人一萬、政府已擬從白羅的海沿帶及美國、送二萬之移民於天地、而今尚未見有何種設施、其已移來之猶太人、並無收容所、月餘來只作帳幕生活、且其他濕地多、無理想中之耕作地、彼等已慣於都會生活、政府雖有補助、而多陸續逃歸、據本年一月調查、烏克蘭人雅庫次克人之通大斯人中國人等反占有四萬人、猶太人僅三千內外、猶太人自治州建議計畫、因生一頓挫該地鐵、石炭蘊藏極多、良質森尤夥、水運亦便、蘇政府決將豫定海參崴附近之重工業地域移於該地、是比爾賓疆將見有工業地帶之設施矣、

德國暗中從事軍備
日造飛機三架驅逐機一架 三日造一爆炸機並設要塞 陸軍增至百萬國境造城堡

【巴黎電】史特拉斯堡之『台尼爾新聞報』又揭露德軍備之秘密、据云、台沙之永克爾公司、每日製造飛機十四架、又一廠、均日製造驅逐機一架每三日製造爆炸一架、此外全國並積極建設防容要塞、据該報載、德國陸軍已增至一百萬人、

又据『李別爾特報』載德國現在丹齊走廊邊境佈置防地城堡深自四十至五十公里以奈斯德丁城為中央、据『李別爾報』言、德國所造之城堡與法國在萊茵河境所造者相似、係羅大之鐵筋水泥外殼內布機關槍、

又哈瓦斯通訊社据亞摩斯德爾敦消息、据可靠方面談德國全體公務員、一九〇〇年至一九一五年所生者、已通知均須受兩個月軍事訓練又訊德致府擬於最近之預算中將撥資施行軍役一項、亦行列入云、

歐林比克問題
日芬兩國已成對立 決定延期明年開會

【興斯陸二日電】為決定第十二回國際歐林比克大會開會地之歐林比克委員會第二次本會議、因意大利之讓步問題日本芬蘭之正面衝突早予料必起糾紛、乃在異常緊張中一日自午前九時開會席上首由日本委員杉村大使起立詳細說明日本希望在一九四〇年東京開會之所、以熱望意大利既已讓步此際必須向東京投票云云、繼而瑞典、德意志委員均作擁護日本之演說、次為芬蘭委員起立主張在芬蘭開會、對此荷蘭、希臘拉特維亞諸委員演說贊成如斯委員會果然分擁護日本與擁護芬蘭兩派、遂陷於頗紛糾狀態、故昔持觀望狀態之法委員諸威委員、此際亦不願急速決定開會地、提出延至來年大會之妥協案、而各國委員間更加以討論、結果大多數主持延期案、如斯前後歷三小時之激論後、東京開會之希望終未得委員會之容納、乃決定延期至來年柏林大會、再行定奪、正午而散會云、

日拓務省計劃
獎勵海外殖民

【東京二日電】拓務省關於獎勵海外殖民、會樹立左之計劃、

一、為指導昭和十一年度在南美之殖民事業派遣拓務事務官武田寬一氏於該地

一、設立財團法人亞馬孫產業研究場、為資本金約一千萬圓之股份公司、對於研究場與巴西政府所允許之百萬町步租借耕地、每年實行二千八百名之移民的移殖計劃、

建國以來之重要大事記（三）

五月
一日 任命四省警備司令官
二日 俄國李托維諾夫正式向太田駐俄大使提議中東路出賣

六月
十三日 公布金輸出禁止法
十六日 臨時國務院會議決定北鐵收買方針
十九日 決定北鐵收買委員大橋外交部次長
二十一日 公布設置北滿特別區
二十七日 江防艦隊「和民」「大同」進水
二十九日 新豫算公布（一億四千九百十六萬九千圓）

七月
十一日 江防艦隊「恩民」以下三砲艇在哈爾濱進水
十八日 決定新關稅率
二十二日 任命國務院總務廳長遠藤柳作氏
二十七日 關東軍司令官武藤信義大將逝去

本報建國紀念徵文當選作品
縣政改善芻議（三）
論文類一等當選　丁丁

三、縣長應不時巡視民間以明地方眞相而促官民一體

普通情形　近以地方不靖縣長率多深居簡出、即地方敉平者、亦因車馬勞頓、風雨寒暑、未能到民間一步、以致民間如何疾苦、如何困難、無由察悉、此無怪措施興革動輒相左也、似此之弊實、誠為見不鮮、

改善辦法　縣長對於地方人民須具有勞來匡直輔翼之苦心顧負照料如保姆然興利除弊、惟恐不周、庶不負民之父母之至意、玆約略述之、一、縣長應常到民間巡視、但須嚴禁隨從滋擾、並到處食宿、務求簡單、按公給價、二、到處招集商農父老及婦孺、作親懇談話、以便容詢而資聯歡、三、詳詢有無若何疾苦、並隨時設法救濟、四、准予負屈含冤人民隨時控訴、並須隨時酌為處理、或代交法司、五、敎勸人民實行一切美德（如上項所舉十德）或遇有特殊純德之人、應設法獎勵之、六、遇有地痞鄉棍、亦應隨時牽辦、以儆刁風而安善良似此上下一體、官民一家、苟有興革、自易進行矣、

四、用人應特別審愼、並詳加考覈、

普通情形　各縣新舊人員除簡拔留用各稱其職外所有由縣長或參事官引用者廉能之士、固不乏人而不肖之徒亦常羼雜其間且一般長官未有好而知其惡、惡而知其美者以致眞僞莫辨、長官既被其愚弄、而彼復恃有護符、巧施技倆、無惡不作、而況小人道長、君子道消、雖有一二廉能之士、終被若輩排擠、甚或陷害誤公擾民悉由於此

改善辦法　過有人員缺額、自應擇優遞補、或另行採用、但無論如何、均須特別審愼、並隨時考覈、謹詳陳之、為、一因事擇人、決不因人委事、二、人愈親信、應愈防其特親信、而胡為妄言、三、左右及耆士稱賢或不肖者、須防其黨同伐異、四、無論新舊人員、必須隨時隨地、悉考覈登記、五、認淸人員個性、使之各盡其才、六、舊員著有成績者、應格外保障地位、七、功過分明、賞罰認眞、似此用人、則人人盡職守法、雖有援引而不敢恃、雖無關係亦能安心供職、無患得患失之心、自少侵公擾民之弊

五、行政務求簡該敏捷

普通情形　各縣長政平人和、堪為民之父母、固不乏人、其一意錢官發財、拉龍士紳、利用屬員、敲剝吸吮無所不至、亦所在多有、視功令如具文、視民命如草芥惟標利之是計、惟胥吏之是聽、侵公害民、莫此爲甚、

改善辦法　縣長既為奉命親民之官、自應心存利國便民事無巨細、悉宜勵精圖治、玆約略言之、為、一、處理公文、務求敏速簡當、如對上須條理淸晰、不誤程限、對不得稍有苦累、二、處理政務、上遵命令、下體民情、如地方有特殊情形、亟應據實報請以便或有興革、三地方士紳、倘有要求、務必方針程序、及一切應興應革之處、亦應向有關係執行者剴切說明、以便進行而免誤會、綜之、存心為國、誠意愛民、自無敷衍貽誤之弊、政平人和之偉績、可拭目而待也、

乙、分論

本縣署統治範圍、概分一科四局、或三局、玆姑假定總務科、警務局、敎育局、財務局、實業局（現有內務局即總務科行政事務因著者本人未身歷不敢妄議）以及地方衛農法團等、要之皆所以分工合作、完成縣公署之主體者也、苟其辦理皆善、固為體用畢該、苟其有一不善亦足有累大體譬之一身四肢百骸、皆為首府供職、有一不良、亦足影響全身、而為首府者尤應善為保持運用、以期克竟全功、然則為縣長者、對於所轄各部分、宜如何力求整頓、庶免盛德之累共收善政之舉耶、玆就各部分利弊暨應改善之處、謹分述之、

畫釋 春秋列國志
廖經世書 【53】

第十四回 衛侯朔抗王入國 齊襄公出獵遇鬼

薄薄者疾車之貌、簟席、所以飾車、茀、車後戶、朱鞹者以朱漆獸皮、皆車飾也、齊子、指文姜言文姜乘此車之夕也又有敝笱之詩、以刺莊公、詩云、

敝笱在梁、其魚魴鰥、齊子歸止、其從如雲、敝笱在梁、其魚魴鱮、齊子歸止、其從如水、

笱者、取魚之器、言敝壞之笱、不能制大魚、以喩魯莊公不能防閑文姜、任其僕從出入無禁也、且說齊襄公自誅回國、衛侯朔迎賀滅紀之功再請伐衛之期、襄公曰、今王姬已卒、此舉無礙、但非連合諸侯、不為公舉、君少待之、衛侯稱謝、過數日、襄公遣使約會宋魯陳蔡四國之君、一同伐衛、共納惠公其檄云、

天禍衛國、生逆臣洩職、擅行廢立、致衛君越往敝邑、於今七年、孤坐不安席、以疆場多事、不即誅討、今幸少閒、悉索敝賦願從諸君之後、左右衛君以誅衛之不當立者、

時周莊王八年之冬也、齊襄公出車五百乘、同衛侯朔先至衛境、四國之君、各引兵來會、那四路諸侯、宋閔公捷、魯莊公同、陳宣公杵臼、蔡哀侯獻舞、衛侯聞五國兵至、與公子洩公子職商議、遣大夫甯跪告急於周、莊王問羣臣誰能為我救衛者、周公忌父西虢公伯皆曰、王室自伐鄭損威以後、號令不行、今齊侯諸兒不念王姬一脈之親、鳩四合國、以納君為名、名順兵强不可敵也、左班中最下一人挺身出曰、二公之言差矣、四國但只强耳、安得言名順乎、衆人視之、乃下士子突也、周公曰、諸侯失國、諸侯納之、何為不順、子突曰黔牟之立、已禀王命、既立黔牟、必廢子朔、二公不以王命為順、而以納諸侯為順誠突所不解也、虢公曰、兵戎大事、量力而行、王室不振、已非一日、伐鄭之役先王親在軍中、尙中祝聃之矢、至今兩世、未能問罪、況四國之力、十倍于鄭、孤軍赴援、如以卵抵石、徒自損威、何益於事、子突曰、天下之事、理勝力為常、力勝理為變、王命所在理所萃也、一時之强弱在力、千古之勝負在理、若蔑理而可以得志、無一人起而問之、千古是非、從此顛倒、天下不復有王矣、諸公亦何面目號為王朝卿士乎、虢公不能答周公曰、倘今日興救衛之師汝能任其事否、子突曰、九伐之法、司馬掌之、突位微才劣、誠非其任、如無人肯往、突不敢愛死、願代司馬一行、周公又曰、汝救衛能保必勝乎、子突曰、突今日出師、已據勝理、若以文武宣平之靈、使義執言四國悔罪、王室之福、非突敢必也大夫富辰曰、突言甚壯、可令一往、亦使天下知王室有人、周王從之、乃先遣甯跪歸報衛國、王師隨後起行、卻說周虢二公、忌子突之成功、僅給戎車二百乘、子突並不推諉、告於太廟而行、

時五國之師已至衛城下、攻圍甚急、公子洩公子職晝夜巡守、懸望王朝大兵解圍、誰知子突兵微將寡、怎當五國如虎之衆、不等子突安營大殺一場、二百乘兵車、如湯潑雪、子突嘆曰、吾奉王命而戰死、不失為忠義之鬼也、乃手殺數十人、然後自刎而亡　髯翁有詩贊曰、

雖然隻旅未成功、王命昭昭耳目中、見義勇為眞漢子、莫將成敗論英雄、

衛國守城軍士、聞王師已敗先自奔竄、齊兵首先登城、四國繼之砍開城門放衛侯朔入城、公子洩公子職同甯跪收拾敗兵、擁公子黔牟出走正遇魯兵、又殺一場、甯跪奪路先奔、三公子俱被魯兵所擒、甯跪知力不能救、嘆口氣奔往秦國逃難去訖、魯侯將三公子獻俘於衛、衛不敢決、轉獻於齊、齊襄公喝教刀斧手將洩職二公子斬訖公子黔牟是周王之壻、於齊有連襟之情、赦之不誅、放歸於周、衛侯朔鳴鐘擊鼓、重登侯位、將府庫所藏金玉厚賂齊襄公、襄公曰、魯侯擒三公子、其勞不淺、乃以所賂之半、分賄魯侯、復使衛侯另出器賄、散於宋陳蔡三國、此周莊王九年之事

本日一大張

招生廣告

	本科（晝間部）	日語別科（夜間部）
一 招生額數	約五十名	無制限
一 學科目	日語、商業、漢文、英語、簿記、珠算、實務、日文滿文打字、法制、經濟、算術	日語
一 卒業	三年卒業	二年初級一年高級一年有相當學力者入學高級
一 教授時間	晝間每日五六點鐘	夜間每星期八點鐘
一 開學	陽歷四月一號	陽歷四月二號
一 學費	每月交納月謝壹圓五角、制帽制服費共計貳拾壹圓書籍等費一年六圓、二年拾圓、三年六圓	報名費金壹圓每月金壹圓故報名時共交貳圓
一 入學資格	初級中學校高級小學校卒業者並有同等以上學力者自十六歲以上至二十五歲以下者	無論男女並無限制
一 入學試驗	漢文、算數、口試（陽歷自三月十三號至十五號）行之	無有
一 報名手續	先閱簡章再塡具報名單交存像片交納報名費金票壹圓五角交閱卒業證書或卒業公函同等學力者只報學歷	緒具願書
一 報名期	陽歷三月十一號截止	陽歷四月二號截止
一 宿舍	本校無有宿舍學生自覓店住	無有

奉天同文商業學校
校址奉天小西關赤十字病院前

文教部大臣核准備案
新京工學院招生廣告
創立　大同二年（昭和八年）
授業時間　夜間
畢業年限　兩年半
報名期限　自三月五日至三月卅一日
試驗日期　四月五日午后六時起九時止
學科及入學人數　土木科　本科、滿日人備補若干名　豫科　滿人七十名　日人七十名
入本科資格　中學三年修業者
入豫科資格　高等小學卒業者
校址　新京室町二丁目（電話二〇二七番）

詳細診斷 誠心治療
內科。痔疾科。性病。小兒科
鴉片嗎啡海洛英專戒療法
松本醫院
日本橋郵便局前
電話三七五六番
隨意入院 隨時前往診治

● 不治之頭痛癒之唯哈勒亞喀 ●
强腹胃快復 頭痛疲勞藥

白金
ハクキン懷爐

暖如春陽
祗有「白金」雖處酷寒亦不覺慄不但行動如意兼有醫療効果、老弱不可不備
用法簡單、式樣新頴又合經濟僅消一分錢可保整天懷中暖……冬期至寶！
滿洲定價 金一圓八十錢 金一圓二十錢
總批發處 大阪市 矢滿登商會
全滿著名藥房皆代售出

日華之提攜將更進一步

兩國要人定期互相訪問

國府於三四月間派孫科赴日

日本廣田外相定今夏渡中華

【東京二日電】廣田外相、爲使最近俄然好轉之日華提攜、更加具體化、傳聞國民政府、將於三四月間、正式派孫科爲代表渡日、如果屬實、廣田外相自身即決定於夏間親赴中國、與蔣介石以下國府要人會見、進行折衝云、

日華提攜 英美猜疑的策動

日外務當局見解

【東京二日電】據華盛頓來電稱、駐美英國大使林澤氏訪問國務院、就英美在中國共同利害關係諸問題、交換意見、美國方面以日華提攜工作、目標在日華政治經濟同盟、日本得於中國確立獨占的勢力、而實行其大亞細亞政策 美國或出以阻止之策動云云、日本外務當局對英美之猜疑、日華提攜頗爲遺憾、所持見解如左、

一、日華兩國維持正當之關係、爲東洋及世界和平、乃爲各國所希望者、故日華對兩國親善工作、英美等國、甚挾疑問、有將阻止進路之言說、其行爲難於諒解、

一、日華提攜工作、據廣田外相在議會所言、雖已明了、然未觸及具體的問題、惟依外交工作解決兩國懸案、以外交平等爲原則、双方意見既有一致、以後準此方針、將行調整兩國之關係云、

一、日本政府、由右項日華提攜工作、毫無沒視英美及其他列國在華權利、及企圖排除該項權利的意志、相信日華提攜、並無感受何等不安之必要、

一、又有將由英美提案、爲對華國際借欵之說、但頗難諒解、如四國借欵現在有名無實、若使之復活、或爲類似的新國際借欵、除以攪亂中國外別無他意、使中國導於國際共同管理地步、甚屬明顯、倘萬一成爲問題、不得疑某動機之不純、總之日本政府斷乎與之誠不易也、

又外交當局、關于日華提攜問題、尙未與英美其他關係諸國行其說明、致英美徒生疑慮、近來擬於適當機會、由駐英美大使或邀駐京英美大使、說明日本對華方針云、

李擇一抵東京

南京政府之顧問

發表提攜之談話

【東京二日電】南京政府顧問李擇一、爲關於建造中之民國軍艦問題、預定於神戶下車、赴播磨造船所、與松尾社長協商、因與多年舊友岡田有氏病重、急於與李氏一晤之電招、故變更原來計劃、於二日午后三時廿五分、直抵東京、其談話如下、

日本與中國、因爲同文同種之國、故期望故孫總理理想之大亞細亞主義實現與繁榮無論如何、須與日本提携、國民政府、就現在日華親善狀況、已經認眞考慮、即對於日華若不提攜、則期望東亞之和平與繁榮、爲絕對不可能之事已經充分了解、故希望日本側、於此機會、更加努力於親善提携云云、

組織對華國際財團 毫無實現之可能性

——美利堅消息界之見解——

【華盛頓二日電】美國消息界有力者、對於對華國際財團組織案、斷定無實現之的希望、其見解如下、

對於中國之協同借欵問題再燃、國際財團、遂成爲問題、但鑑於過去之經驗、可斷定其無甚實現性、因與中國爲對手、各國財團結合、協同借欵、前有四國財團、已經失敗、此後各國共同援助中國經濟、須採取他種方式云云、

阻止日華提携已遲

英國報對國際財團之論說

【倫敦二日電】倫敦泰晤士報、於二日報紙上、謂日華兩國提攜、既達現在的地步、今欲設法阻止、惜時間已遲、其論說如下、

由華盛頓之報告、英國大使、對於國務省貢獻意見、謂『關於中國之國際借欵宜賦與機宜的處置』該大使右項意見、即爲對於日華提携的對策、惜時間過遲、不無遺憾、由一九二〇年新四國借欵協定及九國條約之規定、中國對於日本及其他任何國家、皆無借欵的權利、對於國民政府、將右項事實、已經明白指摘、今假定英美兩國政府、更提出國際借欵問題、則日華兩國、必置之不顧云云、

新義州領事館 事務日趨繁忙

【安東二日電】爲滿洲國在日本初次設置之領事館其成績極堪注目之新義州滿洲帝國領事館、自去年十二月開首實質的活動以來、即專致力在鮮居留民之國籍臨時註冊迄今之臨時註冊數、已達六千餘件、而近來呈請註冊者又頓形激增、一方自滿洲國內及朝鮮內各地請求發給貿易介紹、斡旋、調停和解紛爭事件、旅行證明書者、亦爲數不鮮、因而事務忙迫、唯關於國籍臨時註冊、依本國政府之方針、對居留民、不加强制註冊、取『來者不拒』之主義、專任居留民之自動的意思、由眞之滿洲國人願享受權利保護之純眞希望者中、經嚴重調査身分後始受理註冊、且因註冊者之設增而設置居留民學校、藉施行在居留民子弟之教育、又如設商務會機關以謀指導職業、改善經濟生活等等、似均在着着進行具體案之研究云

宇佐美 總局長抵奉天

【奉天二日電】負北鐵交涉的任務赴日之宇佐美鐵路總局長、因該項交涉、即時簽印、故須回滿洲、積極準備最後的接收、已於二日午後四時二十分、乘光號車、安抵奉天、途中在京城與赴日之八田滿鐵副總裁相晤、就北鐵接收之事、曾爲重要的會談現在擬在奉天、逗留一二日考察奉天準備工作進行狀態、然後赴大連、與林滿鐵總裁及滿鐵要人會見、就此後的方針、爲重要的協議、故由于佐美總局長之歸任、北鐵接收工作、可以順利進行云、

滿洲殖產銀行 近日開始營業

【奉天二日電話】閉鎖日久之滿洲殖產銀行及至最近已見一段落之整理準備而銀行債務殘餘百卅四圓日、前豫定置事務所於市內住吉樓上近日開始營業該行迄至今日之整理資金及今後之運轉資金多由大阪方面調來據云整理資金約需十萬圓而今後之運轉資金約五十萬圓

更動日系中堅官吏 決先實行一部

——起用精通滿洲事情人材 以適材適地練達爲方針——

中堅日本系官吏之更動、經總務廳與關東軍折衝、愼重協議、近將着手實行總務廳及各部局秘書長級及科長等之一部、約在三月末行之其大部份則五月底行之、此次用人、不由日本採取、乃採起用適材適地主義、求練達精通滿洲事情之人材、故中央各機關間及中央與地間、互相更調、亦有由日本側機關轉任者、

主要官吏之豫想、

以關東局鹽原秘書科長、任滿洲國人事處長爲始、此外總務廳首腦部、或全更動、如法制局主席參事官松木俠轉總務廳秘書處長、現處長神尾弌春、轉文教部學務司長、現人事處長古海忠文轉主計處長、現處長松田令輔調新設之企畫處長、而恩賞局長乃由參議府荒井秘書長兼任、日內或將實任局長云

實施在滿新機構 司法關係更動

以課長民政署長爲中心 範圍甚廣四月斷行

新機構實施以來、最初警務部內之大更動、已有小警視之勇退及警部補級以上百八十名之大更動、繼之者爲入於四月之新年度、司法部內亦斷行大更動、司政部之更動由現在司政部長兼任之行政課長以下、達於甚廣的範圍、行政課長、將由日本內地擇人、隨之州廳及各地民政署長、同時斷行更動、關東局文書課、已經審秘着手準備、實行期間、在四月上旬、日本內地官吏、相當輸入配置、實屬堪予注目云

濱田少將抵北平

【北平二日電】旅順要港部司令官濱田少將廿八日午後六時四十二分於官民歡迎抵平下榻北平飯店翌日訪問中日各機關及視察市內、

四川將領歸順寧側

鄧錫侯表示參加討匪

川豫共軍企圖推進甘肅

【南京電】據當局公報、前四川省主席現任第二十八軍長爲四川軍閥巨頭鄧錫侯氏、決定協助中央討共、昨日致電汪行政院長報告云『過去四川各軍閥之對立、使居民之生活陷於水深火熱中、當此奉中央之命、四川省政府成立、討共工作行將開始對立之際、予已命令在予指揮下之政治、財政、文化各機關急速將其權限、奉還省政府又四川將領自動將其封建勢力奉還中央、蔣介石對於是舉、於本日致電劉湘氏、予以激勵之辭、略謂各將領下此決心、四川居民受惠不淺中央至表欣慰、同時四川省民亦非感謝將領之決心不可前任四川省主席、現任第二十八軍長、最有勢力之四川軍閥鄧錫侯、向取袖手旁觀態度、近因中央方面討伐四川共產軍軍事大有進步、已決定加入中央剿匪工作、鄧氏已通電汪院長、謂向來川省各軍閥之對立、使該省人民陷於水深火熱之中、今値討伐共匪之際、吾等當矯正前非、專事四川統一與討伐共匪云云

又四川東北共產軍徐向前部隊、最近企圖侵入甘肅、其進行之路、擬從四川入陝南今已占領甯羌、鳳縣等地方另一方面、蟠踞陝豫交界之第二十五、第八兩共產軍、近亦漸向甘肅前進、中央方前、擬調六萬五千大軍討伐之、但因揚子江運船缺乏、頗不能順利進行、參謀團目下正在研究辦法云、又因鑑於陝西南部寗羌陽汚方面遭共產軍之攻擊、負防守責任之孫蔚如軍、與公產軍開始猛烈之戰鬪、最近已因共匪攻勢猛烈、中央方面特派援師馳往助勳、蓋將從川北侵入甘肅之徐向前共匪軍、因缺乏糧食、地勢險阻故企圖先入陝省西南部、而襲擊上述各地、

新京日總領事 川村氏之略歷

於廿八日任用爲日本駐新京總領事之川村博氏、自大正七年服務於美國西雅圖領事館內、以後服務於亞細亞局情報部比利時大使館、最後任加拿大公使館一等書記官俟伊到任時、大使館一等書記官兼新京總領事吉澤淸次郎氏、即將解除兼任職務、

美國提議美華航空聯絡 南京政府決定拒絕

中國外交部非公式的聲明

西南中國兩航公司擴充太平洋航路

【上海二日電】汎太平洋航空會社、就美華航空之聯絡、與南京政府交涉、中國政府側、決定拒絕、外交部關於此事、於一日非公式的聲明發表如下、

中國之航空主權、須由中國自己保持、若將一部的航空路、許可於外國、對於其他外國之關係、須有考慮之必要、故許可美國一國、爲不可能之事、對於日英及其他各國、當然以同樣的態度處置、此時對於任何特殊國家許可、時期尙早、故對於美國航空會社之請求、惟有拒絕之云云、

【上海二日電】據馬尼拉電、此地西南航空公司總理爲準備華美航空聯絡計、一日、與中國航空公司汎美航空公司成立關於開拓太平洋航空路之協定、但非全部細目、姑先開廣東馬尼拉之空路、苟此事實行、則中國領土上空不問何國、皆可飛行、被禁止之日華航空聯絡、將因此口實而無效矣、其實行之前途、頗堪注目云、

財政部 伊藤科長赴日

北鐵簽印時期、迫在目前、爲籌劃收買資金奔走之星野財政部總務長、其在東京之事務、爲之非常繁雜、因此財政部伊藤文書科長、爲幫助總務司長及齎送本國政府意見起見、於三月二日、由新京乘光號車赴日云、

歐洲和平大獲進步 西門出遊 負有四大目的

法奧妥協已經成立 駐英蘇使暢談時局

【倫敦二日電】英外相西門赴柏林莫斯哥華沙之行、傳聞其商討之範圍至爲廣大、可稱爲世界大戰以後最重要舉之一、與外相西門同行者、尙有掌璽大臣艾登將士、此行之能裨於歐洲和平者、其成効不亞於凡爾賽和約、此外尙須商討遼東其他重要問題、據記者今日自可靠方面探得消息、西門爵士此行有四大目的、玆述之如後、一調解德俄波三國間對於東歐之誤會、尋出一有益德俄波三國能接受之方案、二、向希特勒探詢其重整軍備之意向、三、向法國探明軍備及其實將軍事化較諸德國優勝至何程度、四 德國藉口俄軍擴大、而增加德國之軍備此行亦須探得德方之意志、如俄方減軍至何程度、然後德國方能加入軍縮會議、

【倫敦電】自德政府發出令人興奮對二月三日美法公報之覆文後、歐洲和平主義玆復今日獲一可喜之進步、蓋法奧兩國當軸在巴黎之討論已成立完全妥協也、此次參與會議者、法國方面爲總理佛蘭亭、外長賴伐爾、奧國方面、亦派總理許希尼格、外長華爾特尼格、據今晚發表之公報稱、兩國當軸今晨會商、繼以下午、玆商妥、一則近已由法意兩國在羅馬談話中決定、二、雙方歡迎法英間之妥協、同視此公約爲一種安全因素、合其他區域公約、可成和平之整個不可分裂的保障、並便利各懸案之解決、

奧總理與外長在巴黎成功之後、即於當夜準備赴倫敦作第一次之報聘、奧總理會對人述及英奧友交之久遠、謂奧國所欲與所需者、厥維和平、與達到完全獨立目的之自由、奧人深覺如無外方之干涉妨害之、則必可成功云、奧外長亦發對英親善之言論

各國當齊心保持和平 須締結互助之公約

美司基大使之演說詞

【倫敦電】此間『國聯之友社』舉行計劃大會、蘇聯駐英大使美司基即席演說、美氏首述、蘇聯計劃制度之歷史、及其在國際上之意義『蘇聯實行人類史上空前完善的計劃制度、同時以全副精神、從事無階級存在之社會主義社會之建設、則其不求戰爭且不能祈求戰爭、原無足怪、以戰爭能阻礙一切創造努力也、如此國家必爲（實際上亦爲）和平之堅決信徒』美氏旋論歐洲局勢、指明『和平不容分割、至今爲甚歐洲各地同樣需要安全保障外如四强公約之交結合決不能保持歐洲和平、此種目的唯有國無大小、齊心協力、乃能達到、此即蘇聯政府之意見、實現此種目的之最佳方式、即爲締結區域互助公約、此種思想已深入英人心坎、觀其對於天空公約計劃之熱烈贊助、即可證明、此項公約亦無非天空中之區域互助公約耳、至於東方互助公約之精神亦在此一點』美氏對於德波兩國至今反對東方互助公約一點、表示遺憾彼並指明此等反對者之全無理由、希望該約各種障礙均能消除、而得告締結 蓋該項公約實爲歐洲和平與安全所繫也『凡鼓動對此公約之敵意者均須負重大責任』云美氏演說時屢被鼓掌聲中斷

實業廳長會議 二日如期舉行

實業廳長會議第一日、已自二日下午十時、於新京中銀俱樂部會議室、經張實業部大臣以下各關係者出席而開會矣、實業部大臣訓辭後、各廳長報告地方產業之實情、於是午前會議完竣、午後仍由各省續行報告、但因距明年度預算編成期甚邇、該會議之動向、頗堪注目云、

土肥原抵香港

【香港二日電】視察華南之土肥原少將、於二日午前乘照國丸、安抵香港、午后與胡漢民會見、豫定三日晨赴廣東、視察二三日後、再乘飛機赴廣西南寧視察云、

於親日轉向機運 排日派暗中活躍

【奉天電話】據自北平來滿之原東北軍參謀王西斌談、因最近盛行提倡日華親善、故在平津之原東北軍官公務員並排日之急先鋒之王化一姫振鐸、閻玉衡金哲愼等、因親日說盛行、乃大起恐慌始終仍欲續行排日運動、暗中活躍不止云、

兒玉司令官 抵北安鎭

【北安鎭二日電】昂昂溪兒玉〇〇隊司令官、爲巡視部屬起見、於一日午后一時四十分乘火車抵北安鎭、豫定在此地逗留三日云、

南京要人會議 對財政問題

孔祥熙有所說明

【上海二日電】以蔣介石爲中心、孔祥熙宋子文等要人會議、於一日在上海中央銀行支店內舉行、先由孔祥熙就財政一般狀況、詳細說明、後述因歲入之激減、除由削減軍事費外、別無補給的方法、求蔣氏以下列席者的諒解、次就籌劃四川軍費之事而豫商、遂即散會、前此傳述之幣制改革等重要問題、俱未提出議及云、

康藏航空計劃已成 重慶昆明路線

定於三月中開通

【上海二日電】中國航空公司以康藏線之初步計劃、決定先開自四川之成都經雅安（雅州）康定（打箭爐）雅江（河口）理化（裡塘）至西康巴安（巴塘）之航空路、目下交通部正委託劉文輝建設飛行場、故準備完畢既可試飛行至巴安拉薩線、預定俟成都巴安線之試驗飛行成功後、再爲計劃、又重慶、昆明線、因預定於最近期內準備完畢、故於三月中有開通之模樣云、

因中日外交之接近 協議東洋對策

英大使訪美國務省

【華盛頓一日電】中日兩國外交常道化觀已爲全世界注視之焦點矣、靜觀情勢、推移日久之英美兩國政府、觀其以中日提攜機運之具體化有研究對策之際、英國大使林澤氏於一日突然訪問國務省與費里普長官代理與林澤大使懇談時餘觀測全係檢討上述對策而國務省當局認爲中日兩國間進行中之外交常道化工作、乃中日兩國之新政治經濟同盟也、日本政府對華援助金融財政上之情事、在中國確立獨占的勢力則得遂行大亞細亞政策於國際政局上將有重大影響等、認爲重大問題、至於費里普長官代理與林澤大使之懇談、究竟所談者爲何、雖保守嚴密、觀測評議國際借欵其他諸種對策者事屬確實

各地商況

三月二日

金銀

銀收買金價格（公分）	三圓三五
倫敦銀塊	二六片一六分一
同遠卯	二六片一六分三
紐約銀塊	五六仙八分七
孟買銀塊	亖留比八分七
倫敦金塊	一四磅五志一片〇〇
紐約金塊	三五弗〇〇仙
上海標金	八五三圓七〇
新京足金每兩	一二五、〇〇
新京紋銀每兩	一、八〇

匯兌

中央銀行總行行市

金票（每百元）	一一五圓五〇
鈔票 同	九〇圓〇〇
滙紐約 同	三二弗一八分三
滙倫敦（每元）	一志四片一分八
滙上海（每百元）	九三圓〇〇
滙天津 同	九三圓〇〇
美法滙兌	六仙亖片二分一
英美滙兌	四弗八二仙八分三
美日滙兌	二八弗四二仙
中美滙兌	三九弗六二仙
上海英滙 賣	一志七片〇分〇
上海英滙 買	一志七片一六分一〇
上海美滙 賣	三八弗二分一
上海美滙 買	三八弗八二分五
上海東滙 賣	一三五元五〇〇
上海東滙 買	一三六元〇〇〇
神戶美滙 賣	一志三片〇分〇
神戶美滙 買	一志三片一六分一
神戶英滙 賣	二八弗八分三
神戶英滙 買	二八弗二分一
大連滙上海	一〇一元一〇〇
大連滙煙臺	一〇〇元五〇〇

錢鈔

城內現行

國幣每元合金票	……
國幣每元合鈔票	……
現洋每元合國幣	……
金票每元合國幣	……
鈔票每元合國幣	……
鈔票每元合金票	……
金票每元合官帖	……
鈔票每元合官帖	……

金融市場現行

●鈔票對國幣

	本日午前	本日午後
開行	……	……
大價	……	……
小價	……	……
下市	……	……
交數	……	……

●金票對鈔票

	本日午前	本日午後
開市	一三一、六〇	一三一、七〇
大價	一三一、八〇	一三一、八〇
小價	一三一、四〇	一三一、六〇
下市	一三一、七〇	一三一、八五
交數	二五萬一千	一〇萬八千

●頭道溝取引所

●金票對鈔票

	本日午前	三月十三日 本日午後
開行	……	……
大價	……	……
小價	……	……
下市	……	……
交數	……	……

●鈔票對國幣

	本日午前	三月十三日 本日午後
開行	未	八三、七〇
大價	……	八三、七〇
小價	……	八三、五五
下市	……	八三、六〇
交數	……安	三萬元

▲安東▼

●國幣對金票

	本日午前	三月十三日 本日午後
開行	一一三、七〇	……
大價	一一三、八〇	……
小價	一一三、七〇	……
下市	一一三、七〇	……
交數	三七萬六千	……
同現行	一一二、九〇	

▲哈爾濱▼

●國幣對金票 現行 一一四、八〇

▲大連▼

●鈔票對銀大洋 現行 一〇〇、九〇

▲大連▼

●金票對鈔票

	本日午前	三月十三日 本日午後
開行	一三六、四〇	一三七、五〇
大價	一三六、八〇	一三七、五〇
小價	一三七、二五	一三七、五〇
下市	一三六、四五	一三六、九五
交數	六五萬元	六五萬元
同現行	一三四、八〇	

▲奉天▼

●國幣對金票

	本日午前	三月十三日 本日午後
開行	八七、一〇	八七、四〇
大價	八七、四五	八七、四〇
小價	八七、五〇	八七、五〇
下市	八七、〇〇	八七、二五
交數	一〇萬元	一七萬元
同現行	一一四、四〇	

●國幣對鈔票

	本日午前	三月十三日 本日午後
開行	一一九、一〇	一一九、六〇
大價	一一九、二〇	一一九、七〇
小價	一一九、五〇	一一九、七〇
下市	一一八、五〇	一一九、五〇
交數	一四萬元	八萬元
同現行	一一九、五〇	

商品

●印度棉花

邊羅吉印	二四六留比
卜高魯印	一四五留比
沃課拉印	二二一留比

▲大連▼

●豆餅（一塊鈔票價）

現行	一、三九五
三月卯	一、三八五
四月卯	一、四一〇
五月卯	一、四二〇
六月卯	一、四二五
七月卯	……

●豆油（一箱鈔票價）

現行	六、三〇
三月卯	……
四月卯	……
五月卯	……
六月卯	……
七月卯	六、三〇

米糧

▲新京▼

●大豆（定期混合百斤價 現物一石價）

現行	安〇車
五月卯	四、四一
六月卯	四、五二

●高粱

現行	安〇車
六月卯	三、六〇
七月卯	三、八五

●城內米糧現行

紅糧	一元八角
秫米	二元二角
小米	二元
粳米	三元
吉豆	三元四角
小豆	二元六角
稻米	二元四角
元豆	四元
	二元

▲大連▼

●大豆（百斤鈔票價）

帶皮	四、八五
三月卯	四、八六
四月卯	四、九六
五月卯	五、〇六
六月卯	五、一五
七月卯	五、一八

●高粱（百斤鈔票價）

現行	……
三月卯	三、九九
四月卯	四、〇四
五月卯	四、一一
六月卯	四、二〇
七月卯	四、二五

▲哈爾濱▼

●大豆（一布特國幣價）

三月卯	一、一三五
四月卯	一、一五二
五月卯	一、一七五〇

●小麥（一布特國幣價）

三月卯	一、六四〇
四月卯	一、六五〇
五月卯	一、六四〇

爲謀農村强化進展 極積努力開發產業
救濟疲弊農村復興農作物
吉林省實業廳當局之計劃

【吉林電話】省公署實業廳、以涵養民力、努力充實內容、確立基礎、當此編成本年新豫算之機、將由過去調查時代、一躍而雄飛實行時代、計畫如左之新規產業事業、根據產業第一主義、積極的向產業開發上邁進、

一、改組農事試驗所及工藝講習所及充實內容、農事試驗場在過去不過有名無實的存在、非特無何等價値、並徒耗經費、當局有鑑及此、故本年斷行改組改爲實質相伴的農事試作場、更在內部常置農事專家、直接受省之指導指揮優試驗所有農作物、並改良的農作種子、由省直接發給于農民、以期漸次發展農村、工藝講習所亦斷行同樣改組、以謀內容充實與擴大强化、以擧工藝所應有的實質、

二、產業指導員之配置、省立產業指導部、養成指導員、各縣配置一名乃至二名、積極的與農民接洽、以擔產業開發之實、併于新年度、配置于最貧乏各縣、以觀實績、

三、爲農村强化計、算入農村助成費、此者爲圖農村强化發展、獎勵農民副業組織農村共同組合（如農作物販賣組合之類）病蟲害之豫防、及治退蝕農作物諸種惡虫、在此方面常設專門家、以期普及于農民、

四、管內森林田野之植林計畫、滿洲國優秀之森林地帶、爲吉林省與熱河、吉林省之森林面積一五〇〇萬町步中、約其二成三〇〇萬坪、爲尙未植林地帶、依然拋荒、將來有童山之虞、故本年通行全省實行植林事業、以作模範造林、其準備作業、即在農事試場內、設置省立苗圃、以資苗木養成、一面由實業廳、分配苗木五十萬株、以期移植北山公園及鐵道沿線各學校、

五、疲弊農村復興事業、實行土木產業各方面一切事業、以資救濟農村、

右諸般事業計畫、在實業廳已有熟考、均有實行的可能性、大約至遲年內着手實施其結果大可期待、

皇帝陛下訪日時 東京市民貢獻
精粹優雅美術之工藝品

皇帝陛下、幸日之期在即、日本豫備貢品、美不勝收、其中以東京市所備之貢品、尤爲優美乃屛風一對、以漆繪而塗以『阿爾邁特』（即於鋁加以化學的皮膜工藝者乃由阿爾邁特工業會社用縱一尺二寸五分、橫一尺三寸五分之有色『阿爾邁特』十張塗製云、

龍江敦睦會 成立典禮

【齊齊哈爾二日電】龍江敦睦會、企圖在齊滿日居民之融和親睦、以兩國不可分的關係强化爲目的、於建國紀念日午後五時、盛大擧行發會式於齊齊哈爾、與會者爲蒲某團長、孫省長、張司令官以下滿日要人七十五名、發起人代表伊藤參謀長致開會辭、會員起立奏滿日國歌、緊急動議、通過對南全權並鄭總理之祝電、旋由會員發表意見、午後八時許、和氣藹藹中散會其祝電內容
恭祝滿洲帝國隆昌、並祈時值建國及登極紀念良辰閣下健康奮進
龍江敦睦會、蒲某團長、孫省長、張司令官、外七十二名、
南全權大使閣下
鄭總理閣下

實業部制定 畜種貸與規則
決定暫行條例十八項

實業部當局爲改良我國畜產、會實行貸與畜種、茲該部爲期畜種貸與事務便於統制、是以制定暫行國有畜種貸與規則、今將該規則原文記之於下、

暫行國有畜種貸與規則

第一條　實業部大臣爲謀改良繁殖綿羊、猪及牛起見得依本則免費貸與國有綿羊種、豚或牛種、

第二條　收請貸與畜種者須備具依照第一號樣式之貸與願書向實業部大臣呈請之、
前項之貸與願書在綿羊種時須於每年六月末日以前在豚種時須於二月末日及八月末日以前在牛種時須於二月末日以前呈遞之、

第三條　受到畜種之貸與許可者須依照第二號樣式備具承借證呈送於實業部大臣、

第四條　畜種之貸期間爲三個年以內貸與期間滿了後欲請繼續貸與者須於期間滿了日之兩個月以前向實業部大臣呈遞繼續貸與願書、
貸與期間滿了時、承借人須即將貸與畜種繳還之、
有前項情事時實業部大臣得命令以其指定之同數畜崽代替貸與畜種而繳還之

第五條　貸與畜種所生之孳息物爲承借人之所得、

第六條　貸與畜種之具領或繳還於實業部大臣、指定之日期及地點行之、

第七條　關於貸與畜種之承借繳還及飼養管理之一切費用歸承借人負擔、

第八條　承借人受到實業部大臣之許可外不得將貸與畜種貸與他人、

第九條　關於貸與畜種有失踪、盜難、疾病、死斃或其他重大事故或變更其飼養場所時、承借人須即時將其事呈報實業部大臣、但在死斃之時須連同獸醫之檢查書或該管警察署長之證明書、

第十條　承借人已死亡時、繼承人須即時將其事呈報實業部大臣、

第十一條　承借人故意或因重大過失、對貸與畜種加以損害時、實業部大臣得令承借人賠償其損害、

第十二條　實業部大臣得命官吏對承借人調查貸與畜種及其他畜飼崽養管理狀況或其他事項、

第十三條　實業部大臣、對於承借於貸與畜種及其畜崽之飼養管理或其他事項得發必要之命令、

第十四條　實業部大臣對於承借人得將貸與畜種逸費紹與之、

第十五條　二人以上共同承借畜種或欲承借時須推定代表者呈報實業部大臣、

第十六條　承借人違反第八條至第十條之規定或第十二條之命令或拒絕第十二條之調査時實業部大臣得命令繳還貸與畜種、

第十七條　本則自公布日施行

附則

第十八條　本則關於本則公布以前之貸與畜種亦適用之、

又此尙有附第一號畜種、貸與願書、第二號承借證、第三號承借牲畜種蕃殖成績等表示茲從略、

第一軍管區之將士 剿匪勝利捷報
各地轉勦匪團潰逃

【奉天電話】奉天第一軍管區司令部、駐松樹鎭之步兵第○旅第○團、由該地出發追剿紅軍第三團、在灣溝得知該匪主力向北方大牛溝方面逃去、該團即以夜行軍追擊該匪、於一月二十六日午前五時、至大牛溝、得悉紅軍匪六百餘名、在白營河主家營、葫蘆溝、一帶宿營、該討伐隊第三團團長於午前六時、指揮所屬之隊、至王家營、與該匪楊僞司令馬匪遭遇、奴方交戰四十分、匪勢不支、四散潰去、現該討伐隊應追剿中云云、

【文訊】奉天省第一軍管區司令部情報、匪首楊僞司令被官軍第三團討伐隊擊散後、最近復又糾合餘黨約五百名、於一月二十六日、由頭道花園向臨江第五區、正岔竄去、在往金川南部老龍岡山脈內逃去之、企圖由八道江向三岔子一帶逃遁、討伐隊派去步兵一連並機關槍連往剿之而第三團團長李壽山氏、以該匪猖獗、毫無忌憚、爲澈底討伐計、親率騎兵兩連、遂由臨江出發云、

【文訊】在金川南部、回頭道溝掃蕩股匪、繼而南下之步兵第七團團長、率第○連並迫擊砲連、於一月二十四日午前十時、在大石板溝與紅軍匪第六團第五連約三百名遭遇、双方戰約一小時、匪勢不支、向西方潰去、是役斃匪二名傷匪甚衆鹵獲步槍及肩章各一枚官軍無恙云云

胡匪乘機行搶 黃昏闖入民宅

【奉天電話】建國慶祝之日、匪乘人民同樂之時、乃於西關警察署管內發生搶案一起茲將經過原因、略誌如次、西關啓宇里、天茂泉胡同門片二〇號、住戶于鳳海河北昌黎縣人、年五十七歲、是夜正在家中人等談話之際、由西墻跳入匪徒五名、即叩門、于之子于鐸、乃至門側問誰、匪曰我找老王家、遂用足將門踢開、闖入屋內、擧槍令于鐸不許聲張、否則斃命等語、于鐸見勢不佳、曰是朋友隨便吧、三匪翻箱倒櫃、二匪持槍守門、於八時許、匪等得賍逃去、結果搶去黃色俄紅花毛氈一條、紅花緞褥子一床、紅緞大花白裡棉被一床、綠小花緞子白裏棉被一床、綠線綿白裡棉被一床、紅三色緞褥一床、紅花緞綉花幔帳一架、綠緞小花女棉袍、花絨雪湖色裏女襖袍一件、紫緞藍花花洋布裏女棉褲各一件、紅洋布女棉襖一件、綠斜文布女棉褲一件、藍線綿青伏綢裏男棉袍一件、雪青綠綿花布裏女小棉襖一件、女青蔴葛棉襖一件、白市布女小掛一件、青毛呢女袷袍一件、市布伏綢單褲六件、花布小褂六件、毛紗綾花布包皮五方、灰綫春女羊皮襖一件、青斜文女羊皮襖一件、青斜文布男羊皮襖一件、國幣四元、（一元一張）五元國幣十元以上損失約值二百卅餘元聞西關警察署捕獲嫌疑犯一名趙某、年廿八歲現正審訊中云、

統一電話費用
法雖簡單實行困難
電電統制委員會正作報告

【大連電話】改正全滿電話費統制電話費問題、由電電會社電話費統制委員會調查研究、近日大體竣事、正作報告、因以全滿計之、舊關東廳電費與我國電費、大相懸殊、且制度有種種區別、茲擬將全滿電話費統一、意見一致、惟實施尙需時日、及幾多難關、將來或依新法以所用電話次數收費、而奉天方面之統制更形困難云

吉林憲兵訓練所
擧行卒業式與編成式

【吉林電話】滿洲國堪誇于世界之鐵血憲兵養成所、已於去年七月新設吉林、該訓練所之卒業式、並新編成式、本月二日在吉林憲兵訓練所盛大且嚴肅擧行、是日春光燦爛、殘雪榮輝、午前十時卅分第二軍管區司令官吉鴻上將、郭軍政部次長、關東軍憲兵司令部矢野少將、谷參事官、軍政部最高顧問佐佐木大佐、駐滿海軍部龍崎大佐、森岡吉林總領事、其他滿日要人多數出席之下、展開於訓練所操場實施軍官學生指揮之對抗演習、輕重機關槍轟轟震耳、突擊吶喊、幾震鹽山、大有一死報國之氣概、其勇敢之青年憲兵有令人感服者、旋于同日十一時起、在操場開武道、捕繩術、各小隊選手、各盡邇來鍛鍊之秘術、肉彈相搏、逐一將柔道劍術捕繩術演畢、午前十一時五十分、卒業生四百名第一次卒業證書授與式、在操場壯嚴的擧行矣、先由王所長捧讀勅諭、其後授與證書、內有如左七名爲首席卒業、受軍政部大臣特獎、

軍官學生首席卒業者
憲兵上尉　史維忠
學生憲兵中士　曹志遠
趙慶山　王聲侯　劉國正
胡維民　李泉

午後零時卅分開祝宴、王所長致謝辭來賓致祝辭、最後進行編成式、係于午後二時在操場四百名卒業生、肅然集合、嘹喨軍樂齊奏、王所長策馬進入操場中央、指揮第一次卒業生行最後之閱兵隨即移轉于分列式之展開、一統不亂、統制有方不辱肩承滿洲國軍的鐵血憲兵之名午后三時國歌合唱、卒業式完畢、二三日內以上四百名大概配屬于新京、奉天、吉林、哈爾濱、齊齊哈爾、熱河各軍管區、第二次學生五月內募集云、

般若寺 托鉢乞化
廣福慧而種福田

世界之間、萬教齊興、而總其根原、不外五大教、佛、其一也、新京護國般若寺、爲護國之般若、即將來之叢林、此次於紀念期內、實行托鉢乞化、定期三月四日至六日、每日所至機關團體、嶹經祈福、被祈福者、隨意佈施、此等如來遺敎、廣福慧而種福田之擧、値斯王道盛世、誠盛事也、聞三日中之路綫、該寺已另列圖、分函各機關及各團體云、

在北鎭行搶之 匪賊落網

【奉天電話】瀋陽縣公署第八區蒲河警察署、於舊歷正月初六日、在所屬大洋村捕獲嫌疑犯鄭國殿一名、該犯手持皮提包一個、內盛北鎭縣民張某槍照一紙、信一封餘無別物、該署將該犯送至縣署、經司法股審訊後、乃函知北鎭縣公署、請査明其犯所持之槍照來源、於本月二日北鎭縣派警務指導官森田氏、來瀋陽縣將該犯提解去訖、並謂該犯於北鎭縣家搶某鴉片零賣所之正犯等情、可謂天網恢恢疎而不漏云、

皇帝陛下訪日之 日滿交驩歌已揭曉

慶祝滿洲國皇帝訪日之日滿交驩歌、滿洲國協和會前向一般懸賞徵集、佳作達二百件、經尙書府大臣袁金鎧氏國務院情報處情報科長姚任氏、協和會委員會維藩氏及大同報社長王光烈氏嚴選之結果、決定下列諸氏當選
一、二等、
一等當選　札蘭屯、馮占如
二等當選　新京軍政部
樺甸縣公署　張惠南
靖宇

此當選歌詞、託日本第一流作曲家作譜之後、則由實利公司製成唱片而供日滿國民聽賞云

一等當選　馮占如作

東望扶桑兮、泱泱大國之雄風、登彼長白兮、新國蓬勃氣如虹、祝滿日之結盟兮、將與天地爲始終、憶昔荷風吾皇將往答禮兮、翩然來臨秩父宮、白間紅、兩皇握手歡忻兮、櫻花四月相與煮酒話深衷、喜氣盈溢兩國兮、定卜滿日皇室之繁榮、邦交敦睦、永無間兮、情誼壘壘復重重、民族協和、永以爲好兮、一掃隔閡於胸中、努力和平而奮鬬兮、共作砥柱於亞東、願吾兩國之臣民兮、勤於始、愼於終、擊平等之鼓兮、撞自由之鐘、高唱日滿交驩之歌兮、相與熙熙皞皞樂無窮、

運貨汽車 突然失踪

吉林街道上、白雲司機助手所乘之運貨汽車、忽然失踪頗屬奇異、一日夜新京老松町包工業辰村組、以由吉林開來之一九一號運貨汽車司機植木三次（二五歲）助手洪敬眞（一五歲）未到、頗爲疑異、夜八時詰問吉林派出所回信云「午前十一時已發」等語惟該回信須費三時間始到故豫料不詳、早已報告吉林新京兩地警察、協同踪緝同時辰村組、亦由二日早晨派遣汽車沿途探訪惟尙無頭緒云、

北鐵蘇籍從事員 慕我王道樂土
一組織不歸國之大團結一
請在各任地支給月薪

北鐵交涉解決在即、蘇籍從業員、約二千名、羡我國王道現狀、組織不歸國同盟內容分交涉局對策局兩機構、交涉局乃懇請滿日當局、在該各任地支給月薪、倘交涉不成、則移入第二段、拘禁各車站幹部、以期貫徹目的蘇領事恐暴露該國內醜態、正着手解消之策云、

建國三年來之施政槪況
都市之建設
以都邑構成有機建設爲目的 而行諸種平面的立體的施設

一、都市計劃方針

滿洲之都市除二、三主要都市之外、殆照雜然的自然發生之原始狀態之舊而放置之施政者未曾考究住民之福祉、從來之軍閥爲政當局、惟專念建築誇耀彼等一門之榮華之金殿玉樓、而毫不顧及彼等日常居住之市街之一般衛生、交通及社會施設、放任於無統制的住民之烏合的集團狀態、與如此都邑生活以確實基調而使住民安居、此實我王道國家滿洲國所有之都邑問題之意義、蓋都邑計畫以維持關於交通、衛生、保安、經濟等公共安寧、而增進福利之重要施設爲要諦、從而都市之計劃以都邑構成之有機的建設爲目的而行諸種平面的立體的施設、使成爲眞實之住民之樂土、民政部爲對於自然發達的國內之重要都市、施行都市計劃起見、關於迄此等關係諸法規制定期中不準擴都邑計劃事項、置委員會、實施特來可施行之都邑實地調查及測量、同時迅速作成關於都邑計劃事業之法規及地圖、在該委員會中已經決定都市計劃者、哈爾濱、奉天、齊齊哈爾、吉林、錦州、營口、安東、承德、赤峰及其他二十九都市、

關於現在自治能力不完全且特伸急激發展之都邑、期以圖擧謀共可爲市街土地、使確保理想的都邑經營之基礎若擧其着意之都邑有如次之二十二都市、

奉天省‖山城鎭、龍江省‖洮安、北安鎭、龍鎭、訥河、昂昂溪、錦州省‖山海關、朝陽、扣北營子、間島省‖圖們、老頭溝、吉林省‖敦化、拉法、扶餘、濱江省‖東京城、牡丹江、綏芬河、熱河省‖葉柏樹、赤峰、承德、三江省‖佳木斯、黑河省‖黑河、

都邑計劃事業或都邑土木施設中街路、公園、下水道等需多額費用之永久施設而不伴特別收入者、由國庫補助、限於豫算所許、期事業之促進、施設之完備、

二、國都之建設

爲建設適於新興滿洲國之首都之近代之都市、於中央政府內設國都建設局、自大同元年度始以五年計劃進行建設、第一次五年計劃區域爲二〇平方粁、豫定此區域內可包容人口五十萬、即其用途之分配如左（單位平方粁）

官公廳舍敷地	二、〇
道路敷地	四、五
公共施設、學校、其他	一、五
公園、運動場其他	二、〇
小計	一〇、〇
住居地	六、五
商業地	二、〇
工業地	一、〇
特殊地（蔬菜、牧畜）	〇、五
小計	一〇、〇

三、主要都市

關於哈爾濱、奉天、吉林、齊齊哈爾等一般主要都市、各在共都市立案都市計劃而在實施中、哈爾濱於大同二年七月一日施行特別市制後、作爲滿洲最大都市、而推定三十年後人口百萬、以此爲基礎而樹都市計劃、現在實施中、面積擴張爲現在之三倍、二五〇平方粁、爲此康德元年度計上五百萬圓、第一期事業費總計約一千三百萬圓、奉天市爲次於哈爾濱之大都會、乃爲南滿之中心、將來可發展爲工業都市、爲建設近代都市之奉天、以奉天市爲中心、大同二年八月組織由日滿委員而成之大奉天都市計劃委員會、樹三年計劃即以城內一四平方粁、商埠地五平方粁、附屬地九平方粁計二八粁之已成市街爲基礎、從新作成一七八粁擴張計二〇六粁之大都市計劃、現着着施行中、大奉天之建設當不遠可實現、

樺甸農民之聲訴 稅局員兇橫暴露

樺甸稅捐局員、橫暴苛收、用飽私囊、王道政治之下、公然敢虐及百姓、農民苦之蓋此地農民、多種烟草、以謀生計、收烟之後、持至市場販賣、不良稅局員等、對烟草百元之價、按例收税十元五角、乃敢另收十元手續費、以飽私囊、總分局均然無款者沒收多數烟草、致農民進退無路、求死難生、明派代表五名、訴諸滿日兩當局、警察當局聞之已下決心調査苟有此事當嚴重處罰云

交通部在京哈奉 設電波監視局
用以監督無線電氣之通信
自三月二日起已正式成立

交通部今爲監督無線電氣之通信、是以在新京、哈爾濱、奉天、設立電波監視局三處即自三月二日起、正式成立往事監督無線電通信之事務其所設監視局之地點、呼號電力、電波、周波等、則其各局之天線電力均爲五百瓦特、電波之型式均爲A1及A3、周波則因屬監視性質故均無一定、其各局地點呼號等則如下列、
一、新京電波監視局、設於交通部、呼號爲MGA
一、奉天電波監視局、設於奉天郵政管理局、呼號爲MGB
一、哈爾濱電波監視局、設於哈爾濱郵政管理局、呼號爲MGC、
上述各電波監視局之執務時間、則爲每日二十四小時云

吉林檢擧大賭博團 一網打盡得十七名
領警兩署大活動之結果

【吉林電話】本地有大賭博團當局久已聞知、近日着手探査、已得全體內容、特由日本警署刑事及領事館警察等大事活動、乃於前日在西關某號開張之際、捉獲現行犯十餘名、其中尙有數名專吃賭飯者、近在新京、而以一小屋爲大賭博團體、日人約有廿餘各、於是復將該團赴新京回吉者三名捕獲、總計達十七名、且有我國官吏在內、將來調査明白、池魚之殃者、不免有人、此地各賭家、均大恐慌云、

奉天大西關大街路北同法堂後院
天光電影院
價目　樓下二角三角　樓上四角五角
時間　（日場）二點－四點　五點－七點　（夜場）八點－十點
三月二日起至五日止開演！
天一影片公司出品全部有聲對白巨片
主演　張振鐸　王慧娟　胡珊　余光　陸劍芬　馬東武
一個女明星
美的鏡頭！美的表演！美的取意！美的佈景！才作出來美滿的作品來！
糾正現代婦女羡慕虛榮的錯悞！
暴露紈袴子弟玩弄女性的罪惡！
是掃女們的當頭棒　是銀幕上的素描畫
主旨……婉而多風
劇情……曲而有致
表演……艷而不賦
佈景……壯而且麗

中光電影院
由三月二日起連演四天
明星公司出品
主演　張織雲
可憐的閨女
時間　由早十一點至下午十點　星期及休假由下午一點至十點　永遠循環開演
價目　樓下一角　樓上二角
奉天小西邊門外路南　借電話四七一四

慶祝 建國三週年 帝制一週年 記念
奉天省公署　省長　葆康
總務廳長　竹內德亥
警務廳長　三谷清
教育廳長　韋煥章
實業廳長　曹承宗
民政廳長　劉負初
奉天總商會會長　方煜恩　喬藎卿
第一軍管區司令官上將　于芷山
奉天市政公署市長　閻傳紱
奉天電業局
瀋陽縣縣長　尹永禎
奉天市立醫院院長　于浩
南洋兄弟煙公司
瀋陽縣電話局局長　索紹盛
奉天商業銀行
奉天商工銀行

大阪商船行輪

開往門司神戶大阪
由廣島□廿船有三等艙此船經 開上午十時
貝格爾丸　三月六日
亞米利加丸　三月八日
烏蘇里丸　三月九日
□他古瑪丸　三月十日
吉林丸　三月十一日
扶桑丸　三月十三日
夏德露丸　三月十四日
烏拉爾丸　三月十五日
哈爾濱丸　三月十六日

開往橫濱(到塘沽止)
日東丸　三月七日

開往上海福州基隆高雄　下午三時開
福建丸　三月六日
長沙丸　三月廿八日

船票發售　滿鐵沿線各站及各埠日本國際觀光局
車船連運票(往復票火車減二成輪船減一成通用期限兩個月)大連門司神戶間輪船票(買往復票程票價可減二成通用期限參個月)發售
專辦貨物代辦處　各地國際運輸會社

大阪商船株式會社
大連支店(電話2・二三一)
奉天出張所(電話四八九)
新京出張所(電話三一一六)

阿波共同行輪

開往芝罘威海衛下午仁川
卅六共同丸　三月六日
開往芝罘、青島
早隆丸　三月十日
往天津仁川鎭南浦
長山丸　三月七日

本會社代辦山東鐵路及朝鮮路辦理各種運輸一切事務

阿波共同汽船會社
大連市山縣通電話(2)五〇〇一番

日本郵船行輪

開往漢堡
豐橋丸　三月十一日

朝鮮郵船行輪

開往青島仁川
會寧丸　三月七日
開往仁川長崎鹿兒島三角
錦江丸　三月　日

前記輪船出口時日因天候關係或有更變

朝鮮路各站以及本行輪船經過各口可裝與滿鐵連絡之貨物※有上記記號者純係貨船不售客票並可發行前項連絡提單代賣海圖及航海路誌

朝鮮郵船株式會社大連代理店
近海郵船株式會社大連代理店
大連市山縣通一八一
本郵船會社大連出張所
電話2・三三九、2・〇七三番
專屬貨物代辦處船票代賣處　丸二商會電話四二四六番　各地之日本國際觀光局

近海郵船行輪

開往橫濱
淡路丸　二月　日
開往天津
宮浦丸　三月七日
開往長崎鹿兒島
千歲丸　三月十日
開往仁川
岐阜丸　三月　日
開往基隆高雄
岐阜丸　三月十六日

大連汽船行輪

開往青島上海午十一時
青島丸　三月十一日
大連丸　三月十三日
開往天津(塘沽止)
天津丸　三月六日
長平丸　三月九日
開往壺蘆島(載客)
日東丸　二月　日
開往基隆高雄(載客)
山西丸　三月十五日
山東丸　三月廿二日
開往新瀉伏木敦賀(載客)
河南丸　三月八日
開往芝罘滑津雄基(載客)
大連市山縣通
大連汽船株式會社
電話2・七一三一番
日本國際觀光局中國旅行社

老大中牌牙膏　超等牙粉

奉天同昌行牙粉製造廠
瀋陽中街貴記胡同自衛電話二三三九號

新省別 大滿洲國地圖

◉好評五版發賣◉

關東軍司令部御檢閱濟
滿洲國軍政部御檢閱濟

定價 國幣七十錢 郵費二錢

四六全版 縱三尺六寸 橫二尺六寸
附朝鮮及民國

發行所 滿洲圖書文具株式會社 奉天千代田通四〇番地
發售所 各地日滿各書店

代辦事項

商標註冊代理人及一切手續
民刑事訴訟非訟事件
鑑定、和解其他一切

辯理士
辯護士
法學士

古宇田晶商標法律事務所

新京百貨店三階第三五號
電話 三五九九五・三七三七・四八七二番

新京室町公學校對前
內科 小兒科

福島醫院

隨意入院
電話三八五八番

服部組

鐵骨橋梁　五金製品　製造各種機器
土木建築　設計製圖　其他承辦

北滿唯一之大鐵工廠
如蒙參觀曷勝榮幸

國都新京住吉町二丁目八番地

服部組

鐵工部 電話 長三九六三番
土建部 電話 長四八四四番
本部 奉天浪速通三五〇地 電話三七六九番

服部組鐵工廠全景

康生医院

一般各科
隨時應診入院
日曜日午前中 午後休診
新京三笠町郵便局向角
電話二二一九四番

中國銀行

資本 銀元二千五百萬元　資產 銀元八萬五千萬元

營業要目

存款	定期存款 穩固利厚 隨時抵借 往來存款 領用支票 收付便利 特種存款 憑摺收付 手續迅速 中外貨幣均可收存
匯款	種類分電匯票匯信匯 分支行遍設各埠均可通匯 世界各國均可通匯
押款	進口出口國外開信用證均可辦理
代收款項	本埠外埠國內國外概可承辦
兌換	中外貨幣日有行市價値克己
放款	抵押放款貼現放款
通信代理	通信辦事並代顧客辦理國外通信
買賣證券	顧客委託承辦買賣

南北滿分支行　瀋陽　哈爾濱　新京　吉林　黑龍江　綏化
大連　安東　營口　開原　公主嶺　山城鎭　錦縣　通遼
(電報掛號六八九二)

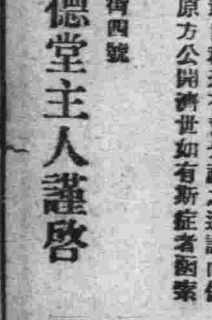

鐘錶要油　頭要哈勒亞略

敬送遺精古方

先祖景濂公官遊舊都膺前慶親王府之聘受親王之知遇得有大內御醫之祕宮古方凡遺精早洩健忘等症雖入膏肓服之無不神效鄙人不敢自祕恐有背先祖之遺訓而傷上天好生之德故特印刷原方公開濟世如有斯症者函索附郵三分即寄不取分文

北平西單廣寧伯街四號
奚世德堂主人謹啓

耳鼻咽喉科專門

診療時間 自午前八時至午後六時 星期午後停診
院址 新京梅枝町四丁目二番地(領事館前東三條通橋角)

公主堂 三井醫院

院長醫學博士 三井忠
隨時入院 應召出診
電話二七〇三番
通曉日語而願爲看護婦者來院接洽

醫療器械 村中兄弟商會

新京健業町一丁目八
電話五九四八番
本店大阪東區豊後町

小廣告

賣書

吳子芬先生著作文範本一部都百餘篇抉論說之秘探國學之奧可爲作文之寶筏學生之津梁茲欲公諸同好原本定價每冊售國幣六角今擬減收半價每冊售國幣三角存書無多購者從速在國內外埠函購國幣四角郵費在內　本報營業部啓

三立

菓子(點心)

製造發賣開始

敝社之本開役於濱松在東京、濱松、大阪皆有工場爲我國製菓會社中最物美價廉之有名會社也此次在奉天設立新工場開始製造餅乾、冰糖、金米糖、糖點必自負爲滿洲第一之新工場以滋養美味之良菓提供於諸君之前得到無上之光榮焉

奉天鐵西南二路二十六號

三立製菓株式會社奉天工場

電話五八九四番

營業科目

經售各國著名藥廠　家庭良藥　醫療原料
注射新藥　血清苗漿　醫科器械　衛生材料
膠皮製品　化粧香料　各種藥皂　各種染料
應有盡有　批發零售　價格低廉　望祈賜顧

NBK

日本賣藥株式會社

大連支店 大連市浪速町一百四十七番地 電話代表六一三〇九番 長六一三三〇番
奉天出張所 奉天加茂町十六番地 電話三二一一番

在山東有久患頭痛與腹痛者爲紅色清導丸所治愈矣

山東臨沂縣政府徵收處職員毛君仙坡來書云「內子久患肝積不時感冒傷風惡寒頭痛肚腹疼痛近服清導丸殊覺滿意諸病漸次告愈感冒亦不復侵因謹書此以謝清導丸之功也」不特消散風寒防範感冒清導丸亦爲治頭痛肝火胆汁不調口氣惡臭之良藥并可助消化防泄瀉痢疾止痔瘡痛苦　各藥房皆有出售或直向上海江西路四五一號韋廉士醫生藥局函購每瓶七角六瓶三元五角郵費不取

如何酬報父母深恩

周寶林君之太夫人

不僅美食豐衣奉養父母必也使其心悅神怡庶乎得之此古哲教人事親之道也在許多人子當中周君寶林顯然是能體此古訓以事其母者也下錄周君來書請試一閱便知其如何奉行也

周君前任兵站軍需官現寓山西太原府新民路八十一號其書略云「家母因昔操勞過度年來身體不佳每覺愁悶其症係氣血兩虧而黃肌瘦腰背痠楚頭目暈眩寢不安食不甘全體均覺軟弱遍藥無效未免焦灼後由友介紹服用韋廉士醫生紅色補丸兼服清導丸隨覺食增力益續服無幾諸症霍然現在家母又十分康强喜樂矣因奉其肖影以誌謝忱焉」

韋廉士醫生紅色補丸補血健腦天下馳名凡患血虧而起之各症無論男女老幼均已屢奏神效矣　各藥房皆有出售或向上海江西路四五一號韋廉士醫生藥局函購每瓶一元五角六瓶八元郵費不取

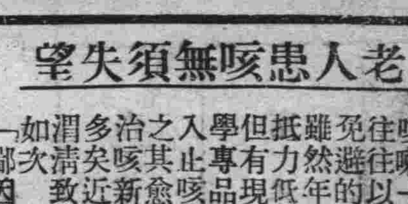

老人患咳無須失望　含用吸入止咳片

一切信件可由奉天和記洋行轉上海韋廉士醫生藥局

咳嗽一症老年人往往以爲是難以免避的其實不然雖然年高肺弱抗抵力低易患咳嗽但有現代醫藥科學專品韋廉士吸入止咳片以治療之其愈固亦可立而待此片乃是吸氣治咳新藥老年咳嗽爲所治愈者亦已多矣近有浙江吳興志城鎭鎭長王君潤清致書韋廉士醫生藥局述其經驗如次「鄙因事務紛繁復因年老抗抵無力常患傷風咳嗽兼吐濃痰如是者累月夜不能眠深以爲苦服藥鮮效後由友人張君翰祥介紹試用韋廉士吸入止咳片詎料用不數次數月咳嗽霍然頓愈眞令人喜出望外也」韋廉士吸入止咳片統治一切喉胸疾病無論老少中年均奏神效各藥房皆有出售或向上海江西路四五一號韋廉士醫生藥局函購每小瓶六角大瓶七角五分郵費不取

大同報

本報創刊西曆一九一三年

發行人 王希哲
編輯人 富彭年
印刷人 賈澤民
社址 新京東六馬路
電話（本日） 編輯部四七二四 營業部二〇九六 印刷工場四七二五
報費 一份國幣五分 一個月國幣壹元 外埠郵費在外
廣告價 一行（五號字十二字）一日壹元 特別地位加倍 長期另議

英美兩政府對於「共通利害關係」
林澤與費里普會見後談話
「共通利害」不肯明言

【華盛頓二日電】英國大使林澤氏會見費里普氏後、費氏談話如下、英美兩國政府就有共通利害關係諸問題、交換意見至於何謂共通利害問題、則費氏不肯明言云、

中國與英美法進行改訂平等新約
美將放棄特權訂互惠新約
中法中英新約採平等原則

【南京電】中美、中英、中法及中日通商條約、現在均已滿期、由中國外交當局向各國分別接洽、玆悉、此次美使詹森返華後、在京與中國外部當局協商改訂商約、美使轉達政府當局、有根據一九二七年前國務卿凱洛克氏宣言及同年卜特建議案放棄在華特權修訂平等互惠新約之誠意、中法越南商約、自經韋禮敦公使與外部當局積極進行協商後、原則上已趨一致、即將簽字、中美商約亦將開始修訂交涉、英使賈德幹氏定於四月初南下、即與該項交涉有關、玆分誌各情如後、

中美商約以十年爲期於二十三年一月早已期滿、外部方面曾照會美方、請以平等原則另訂新約、美使詹森於此次由美返華、在京與我外部當局協商條約事宜、據悉、美使表示美政府當局決根據一九二七年通過下院之卜特建議案（主張美政府應與中國合法政府修訂平等互惠之新約）及同年前國務卿凱洛克氏宣言、放棄在華特權、新訂平等互惠之商約、據傳、美方修訂商約草案要點、共分兩項、一、對撤廢領事裁判權分通商各港埠與其他內地逐漸撤廢、在通商港埠暫定準備期間爲十年、其他內地、不防即行撤廢、二、對內河航權、尤可放棄、惟對沿海航權、規定互惠辦法

中法越南商約、自經法使韋禮敦氏與外交部當局繼續開議後、雙方意見、在原則上已見一致、可於下月中旬正式簽字、聞新約即根據一九三〇年前外長王正廷與前法使瑪德議定之新約、所有光緒十二年在天津訂立之中法陸路通商條約、光緒十三年在北京訂置之中法商務專條等各項條約所載各種不平等規定、均決定一律廢止、法方託辭推延之越米入口待遇問題、亦成立妥協云、

中英商約規定在每次十年期限之屆滿以前、可提議修訂、中英商約會於一九三〇年七月念八日訂立、截至念二年七月念八日爲第三次十年屆滿、外部當局、業於同年十二月念三日照會英政府提修改、迄至最近英使賈幹接到英政府訓令、賈氏有於四月初南下入京之訊、屆時將修訂中英商約事宜有所商洽云、

沃喀氏排日土地法案
加州議會或否決

【沙克拉門特二十七日電】事實上以排斥在留日本人爲目標之外人土地法以下三法案將於三月一日提出州議會、三法案如實行、則在留日本人在加里佛尼亞州內之農耕全行禁止、日本人勞働者將大牟失業、就中克列亞蘭斯沃喀氏之提案、較從前之加州土地法、尤爲嚴重、對於無市民權之外人禁止獲得不動產所有權、享受使用權、及耕作之專有或移轉、該地日本第一世農民或陷於無措之窮地、惟加里佛尼亞州內將於現行土地法、已有滿足之意、沃喀氏法案、豫料未必成功云、

海運會商決裂
拒絕日側之再考慮要求
荷印側決定回國

【神戶三日電】日荷神戶海運會商因一日荷印側之代案提議、會議用語併用日英荷三國語、會議錄以英語爲正文、又復逢阻礙日本側根據昨日之商定辦法櫟木日本郵船神戶支店長等、二日上午九時於爪哇中國社內、與荷印側會見、陳述碍難接受荷印側提出之代案、更要求對廿六日日本側所提之修正案、再加考慮、而荷印側乃峻拒之、肇實擬乘三日下午一時由神戶出口之慈金雷總統號輪船回國、於是會商遂完全終於決裂矣、

【神戶二日電】關於日荷海運會商之用語之問題、爲決定對荷船側答覆之日本船側之態度、日本船側、經一日午後在商船支店協議對策之結果、決定斷然拒絕荷船側之日荷英三國語併用案、於二日午前一時、由郵船神戶支店長等齊赴爪哇中國側訪問荷船側代表、傳達此意、且對日本船側所提出之妥協案請予再行考慮、且對荷印側答覆、以至五日午後五時爲限、事已至此、如荷印側再不讓步、即無再開會議之希望、故荷船側之態度如何、頗堪注目云、

歐林比克問題
日芬兩國已成對立
決定延期明年開會

【奧斯陸二日電】爲決定第十二回國際歐林比克大會開會地之歐林比克委員會第二次本會議、因意大利之讓步問題日本芬蘭之正面衝突早予料必起糾紛、乃在異常緊張中一日自午前九時開會席上首由日本委員杉村大使起立詳細說明日本希望在一九四〇年東京開會之所以熱望意大利既已讓步此際必須向東京投票云云、繼而瑞典、德意志委員均作擁護日本之演說、次爲芬蘭委員起立主張在芬蘭開會、對此荷蘭、希臘拉特維亞諸委員演說贊成如斯委員會果然分擁護日本與擁護芬蘭兩派、遂陷於頗紛糾狀態、故昔持觀望狀態之法委員諸威委員、此際亦不願急速決定開會地、提出延至來年大會之妥協案、而各國委員間更加以討論、結果大多數主持延期案、如斯前後歷三小時之激論後、東京開會之希望終未得委員會之容納、乃決定延期至來年柏林大會、再行定奪、正午而散會云、

日拓務省計劃
獎勵海外殖民

【東京二日電】拓務省關於獎勵海外殖民、會樹立左之計劃、一、爲指導昭和十一年度在南美之殖民事業派遣拓務事務官武田寬一氏於該地、一、設立財團法人亞馬孫產業研究場、爲資本金約一千萬圓之股份公司、對於研究場與巴西政府所允許之百萬町步租借耕地、每年實行二千八百名之移民的移殖計劃、

猶太人自治州
業成爲畫餅歟

【哈爾濱特電】在比兒賓疆建設猶太人自治州、爲蘇聯政府極東一大事業、以蘇聯政府之積極的獎勵移民及美國財閥之後援、豫定每年至少可移住猶太人一萬、政府已擬從白羅的海沿岸帶及美國、送二萬之移民於天地、而今尚未見有何種設施、其已移來之猶太人、並無收容所、月餘來只作帳幕生活、且其他濕地多、無理想中之耕作地、彼等已慣於都會生活、政府雖有補助、而多陸續逃歸、據本年一月調查、烏克蘭人雅庫次克人之通大斯人中國人等反占有四萬人、猶太人僅三千內外、猶太人自治州建議計畫、因生一頓挫、該地鐵、石炭蘊藏極多、良質森尤夥、水運亦便、蘇政府決將豫定海參崴附近之重工業地域移於該地、是比爾賓疆將見有工業地帶之設施矣、

德國暗中從事軍備
日造飛機三架驅逐機一架
三日造一爆炸機並設要塞
陸軍增至百萬國境造城堡

【巴黎電】史特拉斯堡之『台尼爾新聞報』又揭露德軍備之秘密、据云、台沙之永克爾公司、每日製造飛機十四架、又一廠、均日製造驅逐機一架每三日製造爆炸一架、此外全國並積極建設防空要塞、据該報載、德國陸軍已增至一百萬人、

又据『李別爾特報』載德國現在丹齊走廊邊境佈置防地城堡深自四十至五十公里、以奈斯德丁城爲中央、据『李別爾報』言、德國所造之城堡與法國在萊茵河境所造者相似、係龐大之鐵筋水泥外殼內布機關槍、

又哈瓦斯通訊社据亞摩斯德爾敦消息、據可靠方面談德國全體公務員、一九〇〇年至一九一五年所生者、已通知均須受兩個月軍事訓練又訊德政府擬於最近之預算中將撥資施行軍役一項、亦行列入云、

建國以來之重要大事記 （三）

五月
一日 任命四省警備司令官
二日 俄國李托維諾夫正式向太田駐俄大使提議中東路出賣

六月
十三日 公布金輪出禁止法
十六日 臨時國務院會議決定北鐵收買方針
十九日 決定北鐵收買委員大橋外交部次長
二十一日 公布設置北滿特別區
二十七日 江防艦隊「和民」「大同」進水
二十九日 新豫算公布（一億四千九百十六萬九千圓）

七月
十二日 江防艦隊「恩民」以下三砲艇在哈爾濱進水
十八日 決定新開稅率
二十二日 任命國務院總務廳長遠藤柳作氏
二十七日 關東軍司令官武藤信義大將逝去

本報建國紀念徵文當選作品
縣政改善芻意 （三）
論文類一等當選 丁丁

三、縣長應不時巡視民間以洞地方眞相而促官民一體 普通情形 近以地方不靖、縣長率多深居簡出、即地方救平者、亦因車馬勞頓、風雨寒暑、未能到民間一步、加以劣紳包圍、胥吏蒙蔽、以致民間如何疾苦、如何困難、無由察悉、此無怪措施興革動輒相左也、似此之弊竇、誠爲常見不鮮、改善辦法 縣長對於地方人民須具有勞來匡直輔翼之苦心顧負照料如保姆然興利除弊、惟恐不周、庶不負民之父母之至意、玆約略述之、爲、一、縣長應常到民間巡視、但須嚴禁隨從滋擾、並到處食宿、務求簡單、按公給價、二、到處招集商農父老及婦孺、作親懇談話、以便咨詢而資聯歡、三、詳詢有無若何疾苦、並隨時訐法救濟、四、准予負屈含冤人民隨時控訴、並須隨時酌爲處理、或代交法司、五、敎勸人民實行一切美德（如上項所擧十德）或遇有特殊純德之人、應設法奬勵之、六、遇有地痞鄉棍、亦應隨時牽辦、以儆刁風而安善良似此上下一體、官民一家、苟有興革、自易進行矣、

四、用人應特別審愼、並詳加考覈、普通情形 各縣新舊人員除簡拔留用各稱其職外所有由縣長或參事官引用者廉能之士、固不乏人而不肖之徒亦常羼雜其間且一般長官未有好而知其惡、惡而知其美者、以致眞僞莫辨、長官旣被其愚弄、而彼復恃有護符、巧施技倆、無惡不作、而況小人道長、君子道消、雖有一二廉能之士、終被若輩排擠、甚或陷害誣公援民悉由於此 改善辦法 遇有人員缺額、自應擇優遞補、或另行採用、但無論如何、均須特別審愼、並隨時考覈、謹詳陳之、爲、一、因事擇人、決不因人委事、二、人愈親信、應愈防其特親信、而胡爲妄言、三、左右及著主稱賢或不肖者、須防其黨同伐異、四、無論新舊人員、必須隨時隨地、悉考覈登記、五、認淸人員個性、使之各盡其才、六、舊員著有成績者、應格外保障地位、七、功過分明、賞罰認眞、似此用人、則人人盡職守法、雖有援引而不敢恃、雖無關係亦能安心供職、無患佝得患失之心、自少侵公援民之弊

五、行政務求簡該敏捷、普通情形 各縣長政平人和、堪爲民之父母、固不乏人、其一意蹈官發財、拉攏士紳、利用屬員、敲剝吸吮無所不至、亦所在多有、視功令如具文、視民命如草芥惟權利之是計、惟胥吏之是聽、侵公害民、莫此爲甚、改善辦法 縣長旣爲奉命親民之官、自應心存利國便民事無巨細、悉宜勵精圖治、玆約略言之、爲一、處理公文、務求敏速簡當、如對上須條理淸晰、不誤程限、對民須體諒下情、趕速批辦、不得稍有苦累、二、處理政務、上遵命令、下體民情、如地方有特殊情形、亟應據實報請 以便或有興革、三地方士紳、倘有要求、務必衆顧天理國法、四、所有行政方針程序、及一切應興應革之處、均應向有關係執行者剴切說明、以便進行而免誤會、綜之、存心爲國、誠意愛民、自無敷衍貽誤之弊、政平人和之偉績、可拭目而待也、

乙、分論

縣署統治範圍、槪分一科四局、或三局、玆姑假定總務科、警務局、敎育局、財務局、實業局（現有內務局即總務科行政事務因著者本人未身歷不敢妄議）以及地方商農法團等、要之皆所以分工合作、完成縣公署之主體者也、苟其辦理皆善、固爲體用畢該、苟其有一不善亦足有累大體譬之一身四肢百骸、皆爲首府供職、有一不良、亦足影響全身、而爲首府者尤應善爲保持運用、以期克竟全功、然則爲縣長者、對於所轄各部分、宜如何力求整頓、庶免盛德之累共襄善政之擧耶、玆就各部分利弊暨應改善之處、謹分述之、

畫釋 春秋列國志 【53】
廖經世書

第十四回 衞侯朔抗王入國 齊襄公出獵遇鬼

二

薄薄者疾車之貌、簟席、所以鋪車、蔽、車後戶、朱鞹者以朱漆獸皮、皆車飾也、齊子、指文姜言文姜乘此車而至齊儦儦衆貌、言其僕從之多也又有敝笱之詩、以刺莊公、詩云、

敝笱在梁、其魚魴鰥、齊子歸止、其從如雲、敝笱在梁、其魚魴鱮、齊子歸止、其從如水、

笱者、取魚之器、言敝壞之笱、不能制大魚、以喩魯莊公不能防閑文姜、任其僕從出入無禁也、且說齊襄公自禚回國、衛侯朔迎賀滅紀之功再請伐衛之期、襄公曰、今王姬已卒、此擧無礙、但非連合諸侯、不爲公擧、君少待之、衛侯稱謝、過數日、襄公遣使約會宋魯陳蔡四國之君、一同伐衛、共納惠公其檄云、天禍衛國、生逆臣洩職、……

……唐、以疆場多事、不即誅討、今幸少閒、悉索敝賦願從諸君之後、左右衛君以誅衛之不當立者、時周莊王八年之冬也、齊襄公出車五百乘、同衛侯朔先至衛境、四國之君、各引兵來會、那四路諸侯、宋閔公捷、魯莊公同、陳宣公杵臼、蔡哀侯獻舞、衛侯聞五國兵至、與公子洩公子職商議、遣大夫寗跪告急於周、莊王問羣臣誰能爲我救衛者、周公忌父西虢公伯皆曰、王室自伐鄭損威以後、號令不行、今齊侯諸兒不念王姬一脈之親、鳩四合國、以納君爲名、名順兵强不可敵也、左班中最下一人挺身出曰、二公之言差矣、四國但只强耳、安得言名順乎、衆人視之、乃下士子突也、周公曰、諸侯失國、諸侯納之、何爲不順、子突曰黔牟之立、已稟王命、旣立黔牟、必廢子朔、二公不以王命爲順、而以納諸侯爲順誠突所不解也、虢公曰、兵我大事、量力而行、王室不振、已非一日、伐鄭之役、先王親在軍中、尙中祝聃之矢、至今兩世、未能問罪、況四國之力、十倍于鄭、孤軍赴援、如以卵抵石、徒自發威、何益於事、子突曰、天下之事、理勝力爲常、力勝理爲變、王命所在理所萃也、一時之强弱在力、千古之勝負在理、若蔑理而可以得志、無一人起而問之、千古是非、從此顚倒、天下不復有王矣、諸公亦何面目號爲王朝卿士乎、虢公不能答周公曰、倘今日興救衛之師汝能任其事否、子突曰、九伐之法、司馬掌之、突位微才劣、誠非其任、如無人肯往、突不敢愛死、願代司馬一行、周公又曰、汝救衛能保必勝乎、子突曰、突今日出師、已據勝理、若以文武宣平之靈、仗義執言四國悔罪、王室之福、非突敢必也大夫富辰曰、突言甚壯、可令一往、亦使天下知王室有人、周王從之、乃先遣寗跪歸報衛國、王師隨後起行、卻說周虢二公、忌子突之成功、僅給戍車二百乘、子突……

……圍甚急、公子洩公子職率巡守、懸望王朝大兵解圍、誰知子突兵微將寡、怎當五國如虎之衆、不等子突安營大殺一場、二百乘兵車、如湯潑雪、子突嘆曰、吾奉王命而戰死、不失爲忠義之鬼也、乃手殺數十人、然後自刎而亡、髯翁有詩贊曰、

雖然隻旅未成功、王命昭昭耳目中、見義勇爲眞漢子、莫將成敗論英雄、

衛國守城軍士、聞王師已敗先自奔竄、齊兵首先登城、四國繼之砍開城門放衛侯朔入城、公子洩公子職同寗跪收拾敗兵、擁公子黔牟出走正遇魯兵、又殺一場、寗跪奪路先奔、三公子俱被魯兵所擒、寗跪知力不能救、嘆口氣、奔往秦國逃難去訖、魯侯將三公子獻俘於衛、衛不敢決、轉獻於齊、齊襄公喝教刀斧手將洩職二公子斬訖公子黔牟是周王之壻、於齊有連襟之情、赦之不誅、放歸於周、衛侯朔鳴鐘擊鼓、重登侯位、將府庫所藏金玉厚賂齊襄公、襄公曰、魯侯所擒三公子、其勞不淺、乃使衛侯另出器賄、分賄魯侯三國、此周莊王九年之事、

本日一大張

招生廣告

	本科（晝間部）	日語別科（夜間部）
一 招生額數	約五十名	無制限
一 學科目	日語、商業、漢文、英語、簿記、珠算、實務、日文滿文打字、法制、經濟、算術	日語
一 卒業	三年卒業	二年 初級一年高級一年 相當學力者入學高級
一 敎授時間	晝間每日五六點鐘	夜間每星期八點鐘
一 開學	陽曆四月一號	陽曆四月二號
一 學費	每月交納月謝壹圓五角、制帽制服費共計貳拾壹圓書籍等費一年六圓、二年拾圓、三年六圓	報名費金壹圓每月金壹圓故報名時共交貳圓
一 入學資格	初級中學校高級小學校卒業者並有同等以上學力者自十六歲以上至二十五歲以下者	無論男女並無限制
一 入學試驗	漢文、算數、口試（陽曆自三月十三號至十五號）行之	無有
一 報名手續	先閱簡章再填具報名單交存像片交納報名費金票壹圓五角交閱卒業證書或卒業公函同等學力者只報學歷	繕具願書
一 報名期	陽曆三月十一號截止	陽曆四月二號截止
一 宿舍	本校無有宿舍學生自覓店住	無有

奉天同文商業學校
校址奉天小西關赤十字病院前

文教部大臣核准備案
新京工學院招生廣告

創立 大同二年（昭和八年）
授業時間 夜間
畢業年限 兩年半
報名期限 自三月五日至三月卅一日
試驗日期 四月五日午后六時起九時止
學科及入學人數 土木科 本科、滿日人備補若干名 豫科 滿人七十名 日人七十名
入本科資格 中學三年修業者
入豫科資格 高等小學卒業者
校址 新京室町二丁目（電話二〇二七番）

內科。痔疾科。性病。小兒科
鴉片嗎啡海洛英專戒療法
松本醫院
詳細診斷 誠心治療
隨意入院 隨時前往診治
日本橋郵便局前
電話三七五六番

● 不治之頭痛癒之唯哈勒亞喀
强腹胃恢復 頭痛疲勞藥 ●

白金
ハクキン懷爐

暖如春陽
祇有「白金」雖處酷寒亦不覺慄不但行動如意兼有醫療効果、老弱不可不備
用法簡單、式樣新頴又合經濟僅消一分錢可保整天懷中暖……冬期至寶！
滿洲定價 金一圓八十錢 金一圓二十錢
總批發處 大阪 矢滿登商會
全滿著名藥房皆代售出

日華之提攜將更進一步
兩國要人定期互相訪問
國府擬於三四月間派孫科赴日
日本廣田外相定今夏渡中華

【東京二日電】廣田外相、爲使最近俄然好轉之日華提攜、更加具體化、傳聞國民政府、將於三四月間、正式派孫科爲代表渡日、如果屬實、廣田外相自身即決定於夏間親赴中國、與蔣介石以下國府要人會見、進行折衝云、

日華提攜 英美猜疑的策動 日外務當局見解

【東京二日電】據華盛頓來電稱、駐美英國大使林澤氏訪問國務院、就英美在中國共同利害關係諸問題、交換意見、美國方面以日華提攜工作、目標在日華政治經濟同盟、日本得於中國確立獨占的勢力、而實行共大亞細亞政策、美國或出以阻止之策動云云、日本外務當局對英美之猜疑、日華提攜頗爲遺憾、所持見解如左、

一、日華兩國維持正當之關係、爲東洋及世界和平、乃爲各國所希望者、故日華對兩國親善工作、英美等國、甚挾疑問、有將阻止進路之言說、其行爲難於諒解、

一、日華提攜工作、據廣田外相在議會所言、雖已明了、然未觸及具體的問題、惟依外交工作解決兩國懸案、以外交平等爲原則、双方意見既有一致、以後準此方針、將行調整兩國之關係云、

一、日本政府、由右項日華提攜工作、毫無沒視英美、及其他列國在華權利、及企圖排除該項權利的意志、相信英美及其他列國、對於日華提攜、並無感受何等不安之必要、

一、又有將由英美提案、爲對華國際借款之說、但頗難諒解、如四國借款現在有名無實、若使之復活、或爲類似的新國際借款、除以攪亂中國外別無他意、使中國導於國際共同管理地步、甚屬明顯、倘萬一成爲問題、不得疑某動機之不純、總之日本政府斷乎與之誠不易也、

又外交當局、關于日華提攜問題、尙未與英美其他關係諸國行其說明、致英美徒生疑慮、近來擬於適當機會、由駐英美大使、或邀駐京英美大使、說明日本對華方針云、

組織對華國際財團 毫無實現之可能性
＝美利堅消息界之見解＝

【華盛頓二日電】美國消息界有力者、對於對華國際財團組織案、斷定無實現之的希望、其見解如下、

對於中國之協同借欵問題再燃、國際財團、遂成爲問題、但鑑於過去之經驗、可斷定其無甚實現性、因與中國爲對手、各國財團結合、協同借欵、前有四國財團、已經失敗、此後各國共同援助中國經濟、須採取他種方式云云」

阻止日華提攜已遲
英國報對國際財團之論說

【倫敦二日電】倫敦泰里協那爾托報外交記者、於二日報紙上、謂日華兩國提攜、旣達現在的地步、今欲設法阻止、惜時間已遲、其論說如下、

由華盛頓之報告、英國大使、對於國務省貢獻意見謂『關於中國之國際借欵宜賦與機宜的處置』該大使右項意見、即爲對於日華提攜的對策、惜時間過遲、不無遺憾、由一九二〇年新四國借欵協定及九國條約之規定、中國對於日本及其他任何國家、皆無借欵的權利、對於國民政府、將右項事實、已經明白指摘、今假定英美兩國政府、更提出國際借欵問題、則日華兩國、必置之不顧云云、

新義州領事館 事務日趨繁忙

【安東二日電】爲滿洲國在日本初次設置之領事館其成績極堪注目之新義州滿洲帝國領事館、自去年十二月開首實質的活動以來、即專致力在鮮居留民之國籍臨時註冊迄今之臨時註冊數、已達六十餘件、而近來呈請註冊者又頓形激增、一方自滿洲國內及朝鮮內各地請求發給貿易介紹、斡旋、調停和解紛爭事件、旅行證明書者、亦爲數不鮮、因而事務忙迫、唯關於國籍臨時註冊、依本國政府之方針、對居留民、不加强制註冊、取『來者不拒』之主義、專任居留民之自動的意思、由眞之滿洲國人願享受權利保護之純眞希望者中、經嚴重調査身分後始受理註冊、且因註冊者之設增而設置居留民學校、藉施行在居留民子弟之敎育、又如設商務會機關以謀指導職業、改善經濟生活等等、似均在着着進行具體案之研究云、

宇佐美 總局長抵奉天

【奉天二日電】負北鐵交涉的任務赴日之宇佐美鐵路總局長、因該項交涉、即時簽印故須回滿洲、積極準備最後的接收、已於二日午後四時二十分、乘光號車、安抵奉天、途中在京城與赴日之八田滿鐵副總裁相晤、就北鐵接收之事、會爲重要的會談、現在擬在奉天、逗留一二日考察奉天準備工作進行狀態、然後赴大連、與林滿鐵總裁及滿鐵要人會見、就此後的方針、爲重要的協議、故由于佐美總局長之歸任、北鐵接收工作、可以順利進行云、

滿洲殖産銀行 近日開始營業

【奉天二日電話】閉鎖日久之滿洲殖産銀行及至最近已見一段落之整理準備而銀行債務殘餘百卅四圓日、前豫定置事務所於市內住吉樓上近日開始營業該行迄至今日之整理資金及今後之運轉資金多由大阪方面調來據云整理資金約需十萬圓而今後之運轉資金約五十萬圓

更動日系中堅官吏 決先實行一部
＝起用精通滿洲事情人材 以適材適地練達爲方針＝

中堅日本系官吏之更動、經總務廳與關東軍折衝、愼重協議、近將着手實行總務廳及各部局秘書長級及科長等之一部、約在三月末行之其大部份則五月底行之、此次起用人、不由日本採取、乃採起用適材適地主義、求練達精通滿洲事情之人材、故中央各機關間及中央與地間、互相更調、亦有由日本側機關轉任者、

主要官吏之豫想

以關東局廳原秘書科長、任滿洲國人事處長爲始、此外總務廳首腦部、或全更動、如法制局主席參事官松木俠轉總務廳秘書處長、現處長神尾弌春、轉文敎部學務司長、現人事處長古海忠文轉主計處長、現處長松田令輔調新設之企畫處長、而恩賞局長乃由參議府荒井秘書長兼任、日內或將實任局長云

財政部 伊藤科長赴日

北鐵簽印時期、迫在目前、爲籌劃收買資金奔走之星野財政部總務長、其在東京之事務、爲之非常繁雜、因此財政部伊藤文書科長、爲帮助總務司長及齎送本國政府意見起見、於三月二日、由新京乘光號車赴日云、

土肥源抵香港

【香港二日電】視察華南之土肥原少將、於二日午前乘照國丸、安抵香港、午后與胡漢民會見、豫定三日晨赴廣東、視察二三日後、再乘飛機赴廣西南寧視察云、

汪精衛 親日政策 蔣介石完全一致

【上海三日電】行政院、汪精衛、二月廿日、會於中央政治會議、主張按孫文遺著之親日、以誠意滿進、業誌本報、乃汪氏於二日、又接蔣氏電報、大意不外蔣氏亦强主親日政策、與汪意要完全相同、中央會議、亦對汪氏意見、全體贊成、力說爲統一國內復興經濟、兩國提携爲急務云、

新京日總領事 川村氏之略歷

於廿八日任用爲日本駐新京總領事之川村博氏、自大正七年服務於美國西雅圖領事館內、以後服務於亞細亞局情報部比利時大使館、最後任加拿大公使館一等書記官、大使館一等書記官兼新京總領事吉澤清次郎氏、即將解除兼任職務云

李擇一抵東京
南京政府之顧問 發表提携之談話

【東京二日電】南京政府顧問李擇一、爲關於建造中之民國軍艦問題、預定於神戸下車、赴播磨造船所、與松尾社長協商、因與多年舊友岡田有氏病重、急於與李氏一晤之電招、故變更原來計劃於二日午后三時廿五分、直抵東京、其談話如下、

日本與中國、因爲同文同種之國、故期望故孫總理理想之大亞細亞主義實現與繁榮無論如何、須與日本提携、國民政府、就現在日華親善狀況、已經認眞考慮、即對於日華若不提携、則期望東亞之和平與繁榮、爲絕對不可能之事已經充分了解、故希望日本側、於此機會、更加努力於親善提携云云、

歐洲和平大獲進步
負有四大目的 西門出遊
＝法奧安協已經成立 駐英蘇使暢談時局＝

【倫敦二日電】英外相西門赴柏林莫斯哥華沙之行、傳聞其商討之範圍至爲廣大、可稱爲世界大戰以後最重要舉動之一、與外相西門同行者、尙有掌璽大臣艾登爵士、此行之能裨於歐洲和平者、其成効不亞於凡爾賽和約、此外倘須商討遼東其他重要問題、據記者今日自可靠方面探得消息、西門爵士此行有四大目的、玆述之如後、一、調解德俄波三國間對於東歐之誤會、尋出一有益德俄波三國能接受之方案、二、向希特勒探詢其重整軍備之意向、三、向法國探明軍備及共實業軍事化較諸德國優勝至何程度、四、德國藉口俄軍擴大、而增加德國之軍備、此行亦須探得德方之意志、如俄方減軍至何程度、然後德國方能加入軍縮會議、

【倫敦電】自德政府發出令人興奮對二月三日美法公報之覆文後、歐洲和平主義玆復今日獲一可喜之進步、蓋法奧兩國當軸在巴黎之討論已成立完全安協也、此次參與會議者、法國方面爲總理佛蘭亭、外長賴伐爾、奧國方面、亦派總理許希尼格、外長華爾特尼格、據今晚發表之公報稱、兩國當軸今晨會商、繼以下午、玆商妥、一、雙方承認以完全平等之精神締結中歐公約之利益、其原則近已由法意兩國在羅馬談話中決定、二、雙方歡迎法英間之妥協、同視此公約爲一種安全因素、合其他區域公約、可成和平之整個不可分裂的保障、並便利各懸案之解決、奧總理與外長在巴黎成功之後、即於當夜準備赴倫敦作第一次之報聘、奧總理會對人述及英奧友交之久遠、謂奧國所欲與所需者、厥維和平、與達到完全獨立目的之自由、奧人深覺如無外方之干涉妨害之、則必可成功云云、奧外長亦發對英親善之言論

實業廳長會議 第一日午後會議誌

實業廳長會議第一日午后、繼續由各廳長報告地方產業之實情、並於來年度之新規計劃於午后四時三十分散會午后五點出席張實業部大臣於大和旅館主辦之招宴該會議雖預定五日完畢、但對產業建設當迎飛躍之新會計年度之際、實業部所懷抱之地方產業振興策由實業廳長如何具體化歟、本會議之成果當預算編成期臨近之際、頗堪注目云、

希臘發生叛亂
不致引起國際糾紛

【雅典二日電】對於希臘現政權抱不滿之軍人、目下擁因已謀叛罪處死刑之布那斯基那斯將軍、於一日夜突如在薩那臍斯兵器廠、舉行暴動、當即將希臘艦隊、改歸掌中、政府接到急報、即時使空軍動員、由空中襲擊艦隊、叛徒分乘巡洋艦阿別若夫號耶列號及其他驅逐艦二隻、由 [illegible] 且爲保守的、布那斯基那斯將軍、爲共和黨有名人 [illegible] 國民極力維持現政府云

司法關係更動
實施在滿新機構 以課長民政署長爲中心 範圍廣四月斷行

機構實施以來、最初警務內之大更動、已有小警視勇退及警部補級以上百八名之大更動、繼之者爲入四月之新年度、司法部內斷行大更動、司政部之更動由現在司政部長兼任之行政課長以下、達於甚廣的範圍、行政課長、將由日本內地擇人、隨之州廳及各地民政署長、同時斷行更動、關東局文書課、已經審秘着手準備、實行期間、在四月上旬、日本內地官吏、相當輸入配置、實屬堪予注目云

發行國債
採取類似開放制度

關於北鐵買收經費之吾國國債一億八千萬圓之發行、已誌前報、吾國當局、與企業團之間、大致已經諒解、來月中旬簽印之期、迫在目前故與企業團會議、決定正式條件、該國債以北鐵財產爲擔保品、在吾國法制上、採用開放制度、爲不可能、結局採用類似的制度、減成發行專用第一順位之擔保、方法行至云、

政治突飛猛進
打倒舊政成立王道國家 日滿關係始終緊密
建國三年來施政概要 (下)

(五)社會事業 滿洲之社會事業幾無可見者、但建國後大同元年三月、執政賜御內帑二十萬圓供社會事業之費、在康德元年三月一日登極大典之佳節、特爲振興社會事業之故、下賜御內帑金一百圓、組織恩賜財團善濟會、以活動於醫藥救療費、義倉制度方面委員制度助成金、及禁止吸飲鴉片運動等之方針、方着着準備中、建國後關於天災人禍伸救濟之手、受民衆之感謝、大同元年舊黑龍江省民食救濟五〇萬元支出同七月北滿大水災五〇萬元支出 大同二年八月洮遼地區水災大同三年二月安東水災約五萬元支出 康德元年水災及匪禍(舊奉吉、黑、熱四省及哈市)六〇萬元支出 大同三年二月在民政部內組織滿洲國中央社會事業聯合會作爲社會事業聯絡統制機關、聯絡統制先此所組織之奉、吉、黑三省及新京、哈爾濱特別市之民衆合同社會事業聯合會

(六)衛生施設 因從來對於衛生施設極其貧弱、建國以來急速計劃衛生施設、先統一衛生行政機關、圖統制醫育機關及醫療機關、首先採用公醫制度爲衛生施設、於全國各縣各置一名公醫、一般診療之外、擔當關於公衆衛生之指導及調査、又供給以附屬診療室之宿舍、貸與以諸機械器具外、發行施療劵盡量診療貧民、公醫制度擬以五年計劃、現在已配置五十三縣、有國立醫院設置爲哈爾濱、吉林、承德三處、在奉天市立之醫院、齊齊哈爾有各種隨鴉片專賣制度實施、嚴密衛生方面之取締、且設置戒煙所於新京、哈爾濱、奉天、齊齊哈爾、承德等處作爲救療施設、

四、外交之躍進

我國創造新國家、宣言建國、即如左闡明我國之對外方針、爲作爲新國家而求列國承認之故、大同元年三月十二日以謝外交部總長之名發通告於十七國外務大臣、表示七項要件

九一八事變勃發後、即一九三一年十二月十日在法國巴黎所開之國防聯盟、根据其總會決議派遣李頓調査團、大同二年二月二十四日以四十二對一而採擇包含不承認我國之報告書但我國根据已定之方針、列國樹立親善關係、努力設定通商貿易上之圓滿關係、

今擧建國以來重要之外交關係如次、

一、國際聯盟調査團之來滿 大同元年四月二十日入滿洲國領域、二十一日抵奉天、五月二日自奉天出發抵新京、三日與謝外交部總長、四日與鄭國務總理會見、五日面謁執政、五月二十四日自奉天出發離滿洲國領土、

二、日本承認滿洲國 日滿議定書簽訂、建國以來予以絕大援助之友邦日本尊重獨立、促其健全發達、俾維持東亞永遠之和平、伸對世界平和有所貢獻、大同元年九月十五日由友邦輿論之絕對的援助、率先於列國毅然承認我國、在新京由武藤全權與鄭國務總理實行簽訂日滿議定書

三、謝外交部總長渡日 爲承認答禮之故、謝外交部總長奉執政之命携帶執政之國書、於大同元年十月十二日自新京出發訪日之途十八日抵東京十九日捧呈國書十一月一日歸滿

四、對蘇聯之關係 蘇聯於我國宣言獨立後、即承認中東鐵路之中國側職員由我政府任命、更同意於其公司旗幟上織入滿洲國之旗、至大同元八月同武市及赤塔設置領事館、因即設置領事館於該地、康德元年事日以來兩國航政局間在黑河進行交涉關於黑龍江水路改善之會商於同九月四日簽訂矣、

五、償付積欠 舊東北政權所遺留之積欠現金二百八十一萬圓、公債五百萬圓悉行交付處理結束、

六、開始外國旅劵査證 大同二年六月以降、於國境主要都市、爲辦理入國外人旅劵査證及其他之交涉外事務而設置辦事處、

七、派遣駐日公使 設置公使館於日本、任命丁士源爲公使、又設置領事館於新義州、

八、實施帝制對外聲明 康德元年三月一日發關於實施帝制之對外聲明書有自薩瓦多、土耳其、里比利亞、列陶宛、陀密加尼、納巴爾、玻利維亞諸國及羅馬法王對於此通告之覆電、

九、薩爾瓦多之承認 依實施帝制之通告、薩爾瓦多決意承認、三月三日爲承認之決議、五月十九日正式通告我外交部、

十、修聘特使訪日 即位大典直後三月二十日、派遣鄭國務總理大臣暨熙財政部大臣修聘特使赴友邦日本表感謝之微衷、

十一、秩父宮殿下來滿 康德元年六月日本天皇陛下皇弟秩父宮殿下爲御名代而派赴我國對皇帝陛下捧呈詔書及最高勳章、行兩國最高之交換儀禮、滿日之關係從而益加敦厚、

十二、北鐵收買成立 因北鐵之蘇聯權益之存在爲滿蘇國交上之禍根、故根据蘇聯方面之提議、於大同二年六月在東京開始收買交涉、經過種種曲折、終於康德二年一月二十二日成立、

商部註册 鹽芝商標 大津

馮氏斷癮妙藥

中央衛生試驗所化驗全國禁煙委員張主席題贈(除惡務盡)

天津特別市 展覽會得特獎(一百分)

衛生局化驗註冊▲社會局出 [illegible] 本堂備於影印功效證明錄如將

△招請天津外埠經理處

天津西馬路北頭西面天祥市場 峻芝堂

哈爾濱道外正陽六道街口亨得利內柯爾登洋行經理 遼寧大街軍署 總經理 震泰報館 日滿電話 四二一七 三〇六七

凡外埠函購須附郵票一百二十六分東北各大藥房大商店願分銷者請與天津總店通函磋商可也

旅客幸福地

日新大旅社

內容設備雅潔合理
招待殷勤房金克己
煖氣溫和動靜安適
電燈電話電鈴便利
地點新京小五馬路
日電六二〇二 滿電二三七番

銀兩聲明廣告

啟者本公司所分設南北省及外埠之各技行均無權以本公司名義在外賒取貨物揭借款項及與銀行銀號或錢莊立摺以銀兩往來等事因各技行所有應沽之貨物統由香港總行供給而技行日用所需亦俱發現款交易之故也至於揭借款項之簽押權祇有總行馮君福田馮君偉成梁君應三位執行而已否則一概無效計技行所有之圖章亦不過係收貨項現款收貨項滙款所用而已實向來不設揭借銀兩之貨單圖章也倘有以銀兩輕信各技行無論其經手人爲該行之司事或平常夥伴俱屬個人之私交易概與本公司無涉縱以本公司名義或蓋該技行圖章立單揭借或担保等件均作無效遂有各準之平常代理或總代理尤非本公司資本所做之生意如有與人銀兩轇轕則與本公司更無關繫爲先此登報聲明以免後論

香港廣生行有限公司總行啟
新京廣生行啟

吉林省立長春師範學校(第二師範校址改稱新京)續招新生

續招師範生廿二名報名日期三月四日爲止

為謀農村强化進展 極積努力開發產業

救濟疲弊農村復興農作物 吉林省實業廳當局之計劃

【吉林電話】省公署實業廳、以涵養民力、努力充實內容、確立基礎、當此編成本年新豫算之機、將由過去調查時代、一躍而踸飛實行時代、計畫如左之新規產業事業、根據產業第一主義、積極的向產業開發上邁進、

一、改組農事試驗所及工藝講習所及充實內容、農事試驗場在過去不過有名無實的存在、非特無何等價值、並徒耗經費、當局有慮及此、故本年斷行改組、改為實質相伴的農事試作場、更在內部常置農事專家、直接受省之指導指揮、優試驗所有農作物、並改良的農作種子、由省直接發給于農民、以期漸次發展農村、工藝講習所亦斷行同樣改組、以謀內容充實與擴大强化、以舉工藝所應有的實質、

二、產業指導員之配置、省立產業指導部、養成指導員、各縣配置一名乃至二名、積極的與農民接洽、以擔產業開發之實、併于新年度、配置于最貧乏各縣、以觀實績、

三、為農村强化計、算入農村助成費、此者為圖農村强化發展、獎勵農民副業組織農村共同組合（如農作物販賣組合之類）病蟲害之豫防、及治退蝕農作物諸種惡虫、在此方面常設專門家、以期普及于農民、

四、管內森林田野之植林計畫、滿洲國優秀之森林地帶、為吉林省與熱河、吉林省之森林面積一五〇〇萬町步中、約其二成三〇〇萬坪、為尚未植林地帶、依然拋荒、將來有童山之虞、故本年通行全省實行植林事業、以作模範造林、其準備作業、即在農事試作場內、設置省立苗圃、以資苗木養成、一面由實業廳、分配苗木五十萬株、以期移植北山公園及鐵道沿線各學校、

五、疲弊農村復興事業、實行土木產業各方面一切事業、以資救濟農村、

右諸般事業計畫、在實業廳已有熟考、均有實行的可能性、大約至遲年內着手實施、其結果大可期待、

樺甸農民之聲訴 稅局員兇橫暴露

樺甸稅捐局員、橫暴苛收、用飽私囊、王道政治之下、公然敢虐及百姓、農民苦之、蓋此地農民、多種烟草、以謀生計、收烟之後、持至市場販賣、不良稅局員等、對烟草百元之價、按例收稅十元五角、乃敢另收十元手續費、以飽私囊、總分局均然無狀者沒收多數烟草、致農民進退無路、求死難生、明派代表五名、訴諸滿日兩當局、警察當局聞之已下決心調查苟有此事當嚴重處罰云

龍江敦睦會成立典禮

【齊齊哈爾二日電】龍江敦睦會、企圖在齊滿日居民之融和親睦、以兩國不可分的關係强化為目的、於建國紀念日午後五時、盛大舉行發會式於齊齊哈爾、與會會者為蒲某團長、孫省長、張司令官以下滿日要人七十五名、發起人代表伊藤參謀長致開會辭、會員起立奏滿日國歌、緊急動議、通過對南全權並鄭總理之祝電、旋由會員發表意見、午後八時許、和氣藹藹中散會其祝電內容

時值建國及登極紀念良辰恭祝滿洲帝國隆昌、並祈閣下健康奮進

龍江敦睦會、蒲某團長、孫省長、張司令官、外七十二名、

南全權大使閣下

鄭總理閣下

實業部制定畜種貸與規則

決定暫行條例十八項

實業部當局為改良我國畜產、會實行貸與畜種、玆該部為期畜種貸與事務便於統制、是以制定暫行國有畜種與規則、今將該規則原文記之於下、

暫行國有畜種貸與規則

第一條 實業部大臣為謀改良繁殖綿羊、豬及牛起見得依本則免費貸與國有綿羊種、豚或牛種、

第二條 欲請貸與畜種者須備具依照第一號樣式之貸與願書向實業部大臣呈請之、

前項之貸與願書在綿羊種時須於每年六月末日以前在豚種時須於二月末日及八月末日以前在牛種時須於二月末日以前呈遞之、

第三條 受到畜種之貸與許可者須依照第二號樣式備具承借證呈送於實業部大臣而具領畜種、

第四條 畜種之貸期間為三個年以內貸與期間滿了後欲請繼續貸與者須於期間滿了日之兩個月以前向實業部大臣呈遞繼續貸與願書、

貸與期間滿了時、承借人須即將貸與畜種繳還之、

有前項情事時實業部大臣得命令以其指定之同數畜崽代替貸與畜種而繳還之、

第五條 貸與畜種所生之孳息物為承借人之所得、

第六條 貸與畜種之具領或繳還於實業部大臣、指定之日期及地點行之、

第七條 關於貸與畜種之承借繳還及飼養管理之一切費用歸承借人負擔、

第八條 承借人受到實業部大臣之許可外不得將貸與畜種貸與他人、

第九條 關於貸與畜種有失踪、盜難、疾病、死斃或其他重大事故或變更其飼養場所時、承借人須即時將其事呈報實業部大臣、但在死斃之時須連同獸醫之檢查書或該管警察署長之證明書、

承借人已死亡時、繼承人須即時將其事呈報實業部大臣、

第十條 承借人須將貸與畜種至六月末日以前之蕃殖成績依照第三號樣式之甲或乙於每年七月末日以前向實業部大臣報告之、

將貸與畜種繳還之後、關於該畜種之蕃殖成績亦同

第十一條 承借人故意或因重大過失、對貸與畜種加以損害時、實業部大臣得令承借人賠償其損害、

第十二條 實業部大臣得令官吏對承借人調查貸與畜種及其他畜飼嵬養管理狀況或其他事項、

第十三條 實業部大臣、對於承借於貸與畜種及其畜崽之飼養管理或其他事項得發必要之命令、

第十四條 實業部大臣對於承借人得將貸與畜種逸費紹與之、

第十五條 二人以上共同承借畜種或欲承借時須推定代表者呈報實業部大臣、

第十六條 承借人違反第八條至第十條之規定或第十三條之命令或拒絕第十二條之調查時實業部大臣得命令繳還貸與畜種、

附　則

第十七條 本則自公布日施行

第十八條 本則關於本則公布以前之貸與畜種亦適用之、

又此尚附有第一號畜種、貸與願書、第二號畜種承借證及第三號承借牝牡畜種蕃殖成績等表示玆從略、

第一軍管區之將士 剿匪勝利捷報

各地轉勦匪團潰逃

【奉天電話】奉天第一軍管區司令部、駐松樹鎮之步兵第〇旅第〇團、由該地出發追剿紅軍第三團、在灣溝得知該匪主力向北方大牛溝方面逃去、該團即以夜行軍追擊該匪、於一月二十六日午前五時、至大牛溝、得悉紅軍匪六百餘名、在白鶯河主家營、萠蘆溝、一帶宿營、該討伐隊第三團團長於午前六時、指揮所屬之隊、至王家營、與該匪楊僞司令馬匪遭遇、雙方交戰四十分、匪勢不支、四散潰去、現該討伐隊應追剿中云云、

【又訊】奉天省第一軍管區司令部情報、匪首楊僞司令被官軍第三團討伐隊擊散後、最近復又糾合餘黨約五百名於一月二十六日、由頭道花園向臨江第五區、正在竄去在往金川南部老龍岡山脈內逃去之、企圖由八道江向三岔子一帶逃遁、討伐隊派去步兵一連並機關槍連往剿之而第三團團長李壽山氏、以該匪猖獗、毫無忌憚、為澈底討伐計、親率騎兵兩連、遂由臨江出發云、

【又訊】在金川南部、同頭道溝播蕩股匪、經南下之步兵第七團團長、率部兵迫擊砲連、於一月二十四日午前十時、在大石板溝與紅軍匪第六團第五連約三百名遭遇、雙方戰約一小時、匪勢不支、向西方潰去、是役斃匪二名傷匪甚衆鹵獲步槍及肩章各一枚官軍無恙云云

奉第三次金屬從業員表彰式

【奉天電話】奉天商工會議所表彰式、由一日上午十時、在奉天公會堂開辦、先由兒玉理事致開會辭、次就峰翁氏之審查報告、授與表彰狀並記念品、再次為石田會長訓示、來賓代蜂谷總領事、野口民會長、闕屋地方事務所長、入江商店協長、方市商會長代理訓話、金屬表彰者代表中村政市氏之答辭、雇主代表横山氏之謝辭、閉會、其後同到公會堂行記念撮影午後盛會終局、本日被表彰者、計在勤廿五年以上者、日本人二名、滿人八名、廿年以上者、日本人二名、滿人十一名、十五年以上者、日本人十三名、滿人二十名十年以上者、日本人十七名滿人卅四名、總計百七名云

統一電話費用

法雖簡單實行困難 電電統制委員會正作報告

【大連電話】改正全滿電話費統制電話費問題、由電電會社電話費統制委員會調查研究、近日大體竣事、正作報告、因以全滿計之、舊關東廳電費與我國電費、大相懸殊、且制度有種種區別、玆擬將全滿電話費統一、意見一致、惟實施尚需時日、及幾多難關、將來或依新法以所用電話次數收費、而奉天方面之統制更形困難云

胡匪乘機行搶 黃昏闖入民宅

【奉天電話】建國慶祝之日、匪乘人民同樂之時、乃於西關警察署管內發生搶案一起、玆將經過原因、略誌如次、西關啓宇里、天茂泉胡同門片二〇號、住戶于鳳海河北昌黎縣人、年五十七歲、是夜正在家中人等談話之際、由西墻跳入匪徒五名、即叩門、于之子于鐸、乃至門側問誰、匪曰我找老王家、遂用足將門踢開、闖入屋內、舉槍令于鐸不許聲張、否則斃命等語、于鐸見勢不佳、日是朋友隨便吧、三匪翻箱倒柜、二匪持槍守門、於八時許、匪等得贓逃去、結果搶去黃色俄紅花毛毯一條、紅花緞褥子一床、紅緞大花門裡棉被一床、綠小花緞子白裏棉被一床、綠綫綿白裡棉被一床、紅花緞三色緞褥一床、紅花緞繡花幔帳一架、綠緞小花女棉袍、花絨雪湖色裏女襖袍一件、紫緞藍花洋布裏女棉褲各一件、綠斜文布女棉襖一件、紅洋布女棉褲一件、藍線綿青伏綢裏男棉袍一件、雪青綠綿花布裏女小棉襖一件、女青藏萬棉襖一件、白市布女小褂一件、市布伏綢單褲六件、花布小褂六件、毛紗緞花布包皮五方、灰綠春羊皮襖一件、青斜文布女羊皮襖一件、青斜文布男羊皮襖一件、國幣四元、（元一張）五元國幣十元以上損失約值二百卅餘元、西關警察署捕獲嫌疑犯一名趙某、年廿八歲現正審訊中云、

匪賊落網

在北鎮行搶之

【奉天電話】瀋陽縣公署第八區蒲河警察署、於舊歷正月初六日、在所屬大洋村捕獲嫌疑犯鄭國殿一名、該犯手持皮提包一個、內盛北鎮縣民張某槍照一紙、信一封餘無別物、該署將該犯送至縣署、經司法股審訊後、乃函知北鎮縣公署、請查明其犯所持之槍照來源、於本月二日北鎮縣派警務指導官森田氏、來瀋陽縣將該犯提解去訖、並謂該犯於北鎮縣某家槍某鴉片零賣所之正犯等情、可謂天網恢恢疎而不漏云、

般若寺托鉢乞化

廣福慧而福種田

世界之間、萬教齊興、而總其根原、不外五大教、佛、其一也、新京護國般若寺、為護國之般若、即將來之叢林、此次於紀念期內、實行托鉢乞化、定期三月四日至六日、每日所至機關團體、啐經祈福、被祈福者、隨意佈施、此等如來遺教、廣福慧而種福田之舉、值斯王道盛世、誠盛事也、聞三日中之路綫、該寺已另列圖、分函各機關及各團體云、

安東教育會成立典禮

【安東三日電】安東省教育廳近急於設置教育會安東支會定於四五兩日、在省署舉行創立會式、參加該會者、孫教育局長以下委員及在安教育關係者、各縣教育代表省立學校長、安東及朝鮮日本側教育關係者等二百餘名大會順序如左、

△第一日（四日）午前選舉委員、午後一時起舉行創立會式、同人就位、合唱國歌、報告經過、祝詞、來賓祝詞撮影、其他、

△第二日（五日）午前后均討論議案、

新京附屬地之景氣 燈紅酒綠歡喜場

年消費五百萬元以上

新京為新國首都、景氣之佳自不待言、即以附屬地之錢業而論、據日本三業組合調查、第一妓院飯食業者去年一年間酒肴費百四十五萬四百四十四元餘、局盤費百廿七萬九百四十九元餘、共二百七十二萬一千三百九十三元餘、而料理店五十家每家平勻五萬元、女招待七百四十名、每名平勻一千五百八十二元、據此即以附屬地人口六萬計之、平均每人遊費四十五元三角五、再合咖啡等二百萬元以上、共用於燈紅酒綠溫柔鄉裡之費年計五百萬元以上云、

輸入組合開役員會

協議商店進展策

新京輸入組合、當官吏消費組合問題甚為喧囂之時、為謀商店向上計、定於四日開役員會、作種種協議、議題有左列各項

一、向來店員公假、為十五日一回、今改為一日與十五日兩回、其午前之時間則教育關於店員之職務及其他一般須知、

一、作成零賣物價表、分配顧客、由該表之價值、藉防高價、

一、將來共同購入圓滑之合理化、

皇帝陛下訪日之日滿交驩歌已揭曉

慶祝滿洲國皇帝訪日之日滿交驩歌、滿洲國協和會前向一般懸賞徵集、佳作達二百件、經尚書府大臣袁金鎧氏、國務院情報處情報科長惢任氏、協和會委員曾維藩氏及大同報社長王光烈氏嚴選之結果、決定下列諸氏當選

一、二等、

一等當選 札蘭屯、馮占如

二等當選 新京軍政部 靖宇

樺甸縣公署 張惠南

此當選歌詞、託日本第一流作曲家作譜之後、則由寶利公司製成唱片而供日滿國民聽賞云、

茲將一等當選之詞揭載如左

一等當選 馮占如作

東望扶桑兮、泱泱大國之雄風、登彼長白兮、新國蓬勃氣如虹、祝滿日之結盟兮、將與天地爲始終、憶昔荷風送香兮、闢然來臨秩父宮、吾皇將往答禮兮、櫻花四月白間紅、兩皇握手歡忻兮、相與煮酒話深衷、喜氣盈溢兩國兮、定卜滿日皇室之繁榮、邦交敦睦、永無間兮、情誼壘壘復重重、民族協和、永以爲好兮、一掃隔閡於胸中、努力和平而奮鬪兮、共作砥柱於亞東、願吾兩國之臣民兮、勖於始、慎於終、擊平等之鼓兮、撞自由之鐘、高唱日滿交驩之歌兮、相與熙熙皞々樂無窮

交通與通信（下）

建國三年來施政概況

鐵道發展至七千粁 通信成績突飛猛進

一、滿華通郵問題之解決

中華民國獨立以來非法宣告對滿郵政業務之封鎖、因而滿華間通信停止、兩國民殊多不便、兩國民熱望通郵、採取種種辦法、然因中國側監視嚴重、故依然繼續停止之狀態、然根據大同二年六月停戰協定、停戰協定地區之中限於關東地區、開始交換普通通常郵件限於該地方、認我國發致該地方之郵件所貼之郵票為有效、其後自康德元年三月頃、華北方面之郵以、全部通過山海關自然形成中國全土之郵件以通過山海關之傾向、然終未至正式協定成立之機、旋賴關東軍之積極的斡旋與華北政機首腦者黃郛之獻身的努力、自康德元年九月末開始協議、十二月十四日見圓滿解決、普通郵件自一月十日始通郵、滙兌包裹、自二月一日始實施、如此斷絕二年半之與中國之通郵得以復活、郵費為平信四分、明信片二分、

二、對外郵政問題

接收郵政以來、與中國以外諸外國未締結若何條約、日本已不待言、即歐美各國亦得無碍的處理、自前年（大同二年）末迄康德元年春交通部派遣事務官赴歐洲歷訪各國、說明我國郵政之現狀一掃對於我國郵政之危惧之念、且以在埃及之凱洛所開之萬國郵政會議為契機、努力使我國與諸外國之郵政關係正常化、其結果歐洲各國發致中國之郵件自去年一、二月頃通過滿洲國而遞送、去年五月十六日日內瓦國際聯盟不承認滿洲國委員會中、基於英國提議、決議承認聯盟郵政廳與滿洲國郵政廳之間協定關於郵政事務、

六、電政

滿洲國之電報電話事業、從來在交通部主管之下、自行經營之、一方日本側在關東州內及滿鐵沿線由關東廳經營之、但在同一地帶日滿兩國電報電話事業之併立、日滿間通信並日滿統制上頗多不利之點、故於大同二年八月末設立日滿合辦半官半民公司之資本金五千萬圓滿洲電報電話股份公司、日滿兩國政府經營之電報電話之事業悉移管於該公司、自九月一日開始業務、一合電報、電話、無線電報無線電等局、數約五百五十、綫路之延長十一萬六千餘粁、結果、全國主要都市間因新設之新京大無線電台之完成、自康德元年八月一日日本內地與滿洲國間可得通無線電話、更進得先與歐美之無線電施設之完成矣、設置放送局於新京、奉天、哈爾濱等三處、因康德元年三月哈爾濱局之三基羅改裝及同年十一月新京百基羅局之完成、滿洲國之放送事業至於大飛躍、

北鐵蘇籍從事員 慕我王道樂土

組織不歸國之大團結 請在各任地支給月薪

北鐵交涉解決在即、蘇籍從業員、約二千名、羨我國王道現狀、組織不歸國同盟內容分交涉局對策局兩機構、交涉局乃懇請滿日當局、在該各任他支給月薪、倘交涉不成、則移入第二段、拘禁各車站幹部、以期貫徹目的蘇領事恐暴露該國內醜態、正着手解消之策云、

吉林大賭博團

一網打盡得十七名

【吉林電話】本地有大賭博團當局久已聞知、近●着手探查、已得全體內容、特由日本警署刑事及領事館警察等大事活動、乃於前日在西關某號開張之際、捉獲現行犯十餘名、其中尙有數名專吃家賭飯者、近在新京、而以一小屋爲大賭博團體、日人約有廿餘名、於是復將該團赴新京回吉者三名捕獲、總計達十七名、且有我國官吏在內、將來調查明白、池魚之殃者、不免有人、此地各賭、均大恐慌云

廣田外相派員慰問

在滿殉職警官遺族

【東京電】日本在滿警官、在職者一千三百七十一名、內有廿九名、為盡職而殉職、則死於九一八事變時、已祀入靖國神社、此次廣田外相、特派官員、前往各殉職警官原籍、慰問其遺族云、

朝鮮民族運動

在南京組單一大黨

【京城電】據總督府警務局接得情報去春由滿洲移至南京之朝鮮民族運動派巨頭李青天去夏在南京組織新韓獨立黨建設軍官學校、致力於朝鮮人之軍事教練、最近與共產派巨頭金九、及上海之金元鳳一派合而為一、目下會議擬組織單一大黨、日本駐上海石村總領事、重視其成行、時刻搜集情報、該單一黨之後、廣東派巨頭陳濟棠而共產派漸次轉向民族主義政府頗為注目云、

天氣豫報

三月三日 西南風 晴一時曇

三月四日 氣溫

最高 四度二分

最低 零下 七度七分

緊要啓事

敬啓者敝號前登第四期開彩廣告二月十二日誤登原係一月三十日為標準特此聲明

天足方鞋店謹啓 小西關電車路路東

奉天大西關大街路北同法堂後院

天光電影院

價目 樓下 二角 三角 樓上 四角 五角

時間 （日場）二點－四點 五點－七點 （夜場）八點－十點

三月二日起至五日止開演！

天一影片公司出品全部有聲對白巨片

主演 張振鐸 王慧娟 胡珊 余光 陸劍芬 馬東武

糾正現代婦女羨慕虛榮的錯悞！

暴露紈袴子弟玩弄女性的罪惡！

一個女明星

美的鏡頭！美的表演！美的取意！美的佈景！才作出來美滿的作品來！

主旨……婉而多風 劇情……曲而有致 表演……艷而不膩 置景……壯而且麗

是婦女們的當頭棒 是銀幕上的素描畫

中光電影院

由三月二日起連演四天

明星公司出品

主演 張織雲

可憐的閨女

時間 由早十一點至下午十點 星期及休假 由下午一點至十點 永遠循環開演

價目…樓下一角…樓上二角

奉天小西邊門外路南

借電話四七一四

慶祝 建國三週年 帝制一週年 記念

奉天省公署 省長 葆康

總務廳長 竹內德亥

警務廳長 三谷清

教育廳長 韋煥章

實業廳長 曹承宗

民政廳長 劉負初

奉天總商會會長 方煜恩 喬蓋卿

第一軍管區司令官上將 于芷山

奉天市政公署市長 閻傳紱

奉天電業局

瀋陽縣縣長 尹永禎

奉天商業銀行

奉天商工銀行

奉天市立醫院院長 于浩

南洋兄弟煙公司

瀋陽縣電話局局長 索紹盛

大阪商船行輪

●開往門司神戶大阪 ▲此船經由廣島 開上午十時 ▲廿船行二等三等食

貝格爾丸	三月六日
張水利加丸	三月八日
烏蘇里丸	三月九日
□他古瑪丸	三月十日
吉林丸	三月十一日
扶桑丸	三月十三日
夏德蘭丸	三月十四日
烏拉爾丸	三月十五日
哈爾濱丸	三月十六日

●開往橫濱（到塘沽止） 日東丸 三月七日

●開往上海福洲基隆高雄 下午三時開 長沙丸 三月六日 福建丸 三月廿八日

●船票發售 滿鐵沿線各站及各埠日本國際觀光局

車船連運票（往復票火車減二成輪船減一成通用期限兩個月）大連門司神戶間輪船票（買往復票復程票價可減二成通用期限參個月）發售

●專屬貨物代辦處 各地國際運輸會社

大阪商船株式會社 大連支店（電話2・一一五一） 奉天出張所（電話四八九） 新京出張所（電話三二一六）

阿波共同行輪

●開往芝罘威海衛下午仁川 廿六共同丸 三月六日

●開往芝罘、青島 早隆丸 三月十日

●開往天津仁川鎮南浦 長山丸 三月七日

本會社代辦山東鐵路及朝鮮各種運輸一切事務

阿波共同汽船會社 大連市山縣通電話（2）五〇〇一番

日本郵船行輪

●開往漢口 豐橋丸 三月十一日

朝鮮郵船行輪

開往青島仁川 會寧丸 三月七日

●開往仁川長崎鹿兒島三角 錦江丸 三月 日

前記輪船出口時日因天候關係或有更變

朝鮮鐵路各站以及本行輪船經過各口可裝與滿鐵連絡之貨物※有上記號者純係貨船不售客票並可發行前項連絡提單代賣海圖及航海路誌

朝鮮郵船株式會社大連代理店 近海郵船株式會社大連代理店 大連市山縣通一八一 日本郵船會社大連出張所 電話2・三五六九、2・六〇三番

專屬貨物代辦處船票代賣處丸二商會電話四二四六番 各地之日本國際觀光局

近海郵船行輪

●開往橫濱 淡路丸 二月 日

●開往天津 宮浦丸 三月七日

●開往長崎鹿兒島 千歲丸 三月十日

●開往仁川 岐阜丸 三月 日

●開往基隆高雄 岐阜丸 三月十六日

大連汽船行輪

●開往青島上海上午十一時 青島丸 三月十日 大連丸 三月十三日

●開往天津（塘沽止） 天津丸 三月六日 長平丸 三月九日

●開往壺蘆島（載客） 日東丸 二月 日

●開往基隆高雄（載客） 山西丸 三月十五日 山東丸 三月廿二日

●開往新瀉伏木敦賀（載客） 河南丸 三月八日

●開往芝罘清津雄基（載客）

大連市山縣通 大連汽船株式會社 話2・七一三一番

日本國際觀光局中國旅行社

超等牙粉 老人牌牙膏

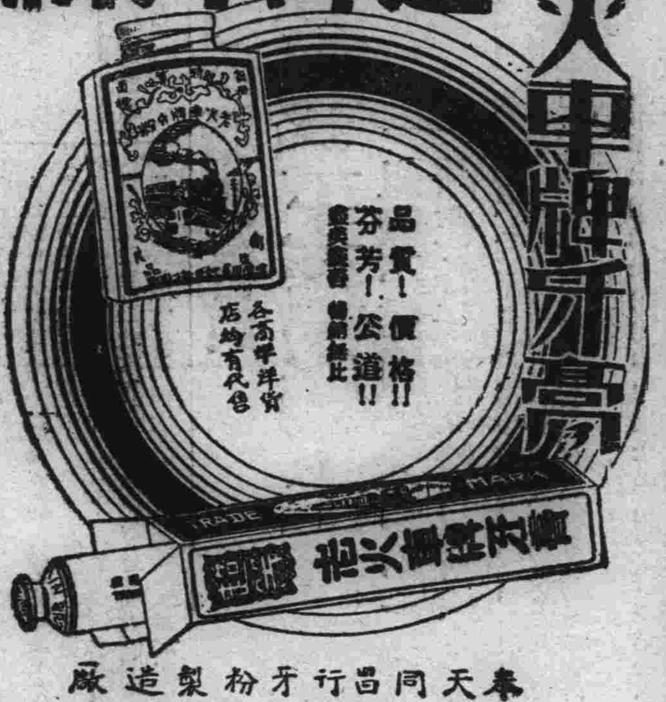

奉天同昌行牙粉製造廠

瀋陽中街實記胡同自動電話二之五八號

●好評五版發賣●

關東軍司令部御檢閱濟 滿洲國軍政部御檢閱濟

新省別 大滿洲國地圖

定價 國幣七十錢 郵費二錢

四六全版 縱三尺六寸 橫二尺六寸 附朝鮮及民國

發行所 滿洲圖書文具株式會社 奉天千代田通四〇番地

發售所 各地日滿各書店

代辦事項

商標註冊代理人及一切手續 民刑事訴訟 非訟事件 鑑定、和解 其他一切

辯理士 辯護士 法學士

古宇田晶 商標法律事務所

新京百貨店三階第三五號 電話 五九九五 二七三七 四八七二番

新京室町公學校對前

內科 小兒科

福島醫院

隨意入院 電話三八五八番

鐘錶要油 頭要哈勒亞略

中國銀行

資本 銀元二千五百萬元 資產 銀元八萬五千萬元

營業要目

存款	定期存款 穩固利厚 隨時抵借；往來存款 領用支票 收付便利；特種存款 憑摺收付 手續迅速；中外貨幣均可收存
匯款	種類分電匯票匯信匯；分支行遍設各埠均可通匯；世界各國均可通匯
押款	進口出口國外開信用證均可辦理
代收款項	本埠外埠國內國外概可承辦
兌換	中外貨幣日有行市價值克己
放款	抵押放款貼現放款
通信代理	通信辦事並代顧客辦理國外通信
買賣證券	顧客委託承辦買賣

南北滿分支行 瀋陽 哈爾濱 新京 吉林 黑龍江 綏化 大連 安東 營口 開原 公主嶺 山城鎮 錦縣 通遼

（電報掛號六八九二）

康生医院

一般各科 隨時應診入院

日曜日 午前中 午後休診

新京三笠町郵便局向角

電話二二一九四番

鐵骨橋梁 五金製品 製造各種機器

土木建築 設計製圖 其他承辦

北滿唯一之大鐵工廠 如蒙參觀 曷勝榮幸

服部組

國都新京住吉町二丁目八番地

鐵工部 電話 長三九六三番

土建部 電話 長四八四四番

本部 奉天浪速通三五〇地 電話三七六九番

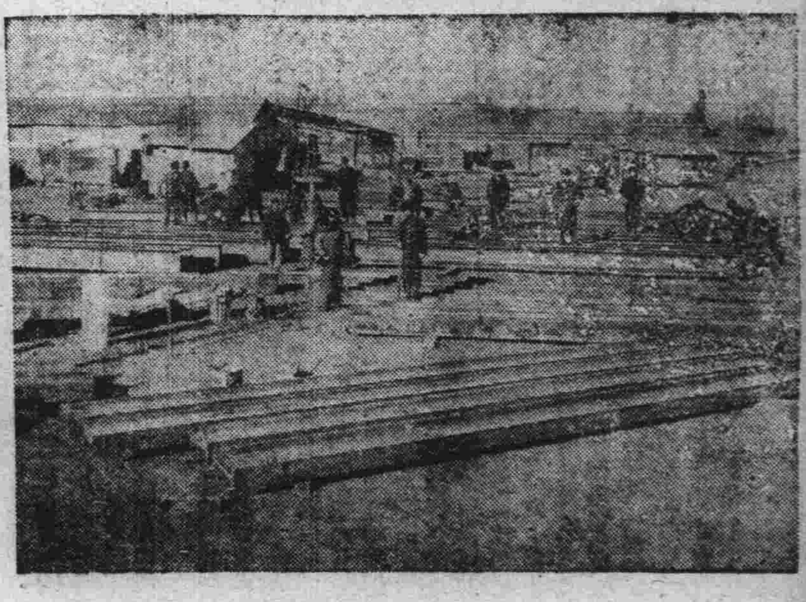

服部組鐵工廠全景

敬送遺精古方

先祖景濂公宦遊舊都時應前慶親王府之聘受親王之知遇得有大內御醫之龍宮古方凡遺精早洩健忘等症雖入膏肓服之無不神效鄙人不敢自秘恐有背先祖之遺訓而傷上天好生之德故特印刷原方公開濟世如有新症索閱者附郵三分即寄不取分文

北平西單廣寧伯街四號

奚世德堂主人謹啓

耳鼻咽喉科專門

診療時間 自午前八時至午後六時 星期午後停診

院址 新京梅枝町四丁目二番地（領事館前東三條通轉角）

公主堂 三井醫院

院長醫學博士 三井忠

隨時入院 應召出診 電話二七〇三番

通曉日語而願爲看護婦者來院接洽

醫療器械

村中兄弟商會

新京蓬萊町一丁目八 電話五九四八番

本店大阪東區豐後町

小廣告

賣書

吳子芬先生著作文範本一部都百餘篇挾論說之祕擇圖學之奧可爲作文之實後學生之津梁鼓欲公諸同好廉本定價售幣六角今擬誠收半價每冊在國幣三角存書無多購者從迷在外埠函購國幣四角郵費國內本報營業部啓

製造發賣開始

敝社之本開設於濱松在東京、濱松、大阪皆有工場爲我國製菓會社中最物美價廉之有名會社也此次在奉天設立新工場開始製造餅乾冰糖、金米糖、糖點

自資爲滿洲第一之新工場以滋養美味之良菓提供於諸君之前得到無上之光榮焉

奉天鐵西南二路二十六號

三立製菓株式會社奉天工場

電話五八九四番

營業科目

經售各國著名藥廠 家庭良藥 醫療原料
注射新藥 血清苗漿 醫科器械 衛生材料
膠皮製品 化粧香料 各種藥皂 各種染料
應有盡有 批發零售 價格低廉 望祈賜顧

日本賣藥株式會社

大連支店 大連市浪速町一丁目四十七番地 電話 代表六一二三〇九番 要六一二三

奉天出張所 奉天加茂町十六番地 電話三二二一番

如何酬報父母深恩

不僅美食豐衣奉養父母必也使其心悅神怡庶乎得之此古哲教人事親之道也在許多人子當中周君實林顯然是能體此古訓以事其母者也下錄周君來書請試一閱便知其如何奉行也

周君前任兵站軍需官現寓山西太原府新民路八十一號其書略云「家母因昔操勞過度年來身體不佳每覺愁悶其症係氣血兩虧面黃肌瘦腰背痠楚頭目暈眩寢不安食不甘全體均覺軟弱遍藥無效未免焦灼後由友介紹服用韋廉士醫生紅色補丸兼服清導丸隨覺食增力益續服無幾諸症霍然現在家母又十分康强喜樂矣因奉其肖影以誌謝忱焉」

周實林君之太夫人

韋廉士醫生紅色補丸補血健腦天下馳名凡患血虧而起之各症無論男女老幼均已屢奏神效矣 各藥房皆有出售或向上海江西路四五一號韋廉士醫生藥局函購每瓶一元五角六瓶八元郵費不取

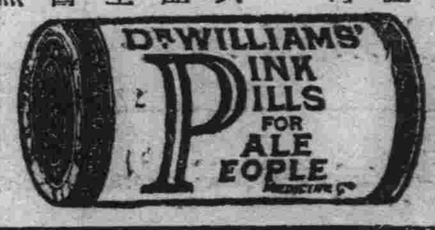

在山東有久患頭痛與腹痛者爲紅色清導丸所治愈矣

山東臨沂縣政府徵收處職員毛君仙坡來書云「內子久患肝積不時感冒傷風惡寒頭痛肚腹疼痛近服清導丸殊覺滿意諸病漸次告愈感冒亦不復侵因謹書此以謝清導丸之功也」清導丸不特消散風寒防範感冒清導丸亦爲治頭痛肝火胆可汁不調口氣惡臭之良藥并助消化防泄瀉痢疾止痔瘡痛苦 各藥房皆有出售或直向上海江西路四五一號韋廉士醫生藥局函購每瓶七角六瓶三元五角郵費不取

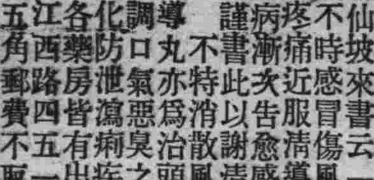

老人患咳無須失望 含用吸入止咳片

咳嗽一症老年人往往以爲是難以免避的其實不然雖然年高肺弱抗抵力低易患咳嗽但有現代醫藥科學品韋廉士吸入止咳片以治療之其愈固亦可立而待此片乃是吸氣治咳新藥老年咳嗽爲所治愈者亦已多矣近有浙江吳興志城鎮鎮長王君渭清致書韋廉士醫生藥局述其經驗如次「鄙因事務紛繁復因年老抗抵無力常患傷風咳嗽兼吐濃痰如是者累月夜不能眠深以爲苦服藥鮮效後由友人張君翰祥介紹試用韋廉士吸入止咳片詎料用不數次數月咳嗽霍然頓愈眞令人喜出望外也」韋廉士吸入止咳片統治一切喉胸疾病無論老少中年均奏神效各藥房皆有出售或向上海江西路四五一號韋廉士醫生藥局函購每小瓶六角大瓶七角五分郵費不取

一切信件可由奉天和記洋行轉上海韋廉士醫生藥局